



PREFEITURA MUNICIPAL DE SARZEDO

Rua Elói Cândido de Melo, nº 477 - Centro – CEP. 32.450-000

Estado de Minas Gerais

Fone: (31) 3577-7010 CNPJ: 01.612.509/0001-58

EDITAL DE LICITAÇÃO

PREGÃO PRESENCIAL Nº 87/2022 - PROCESSO LICITATÓRIO Nº 143/2022 - PRC 169/2022

O Município de Sarzedo está promovendo licitação na modalidade pregão presencial, do tipo menor preço que será regido pela Lei Federal nº 10.520, de 17 de julho de 2002, aplicando-se subsidiariamente, no que couberem, as disposições contidas na Lei Federal nº 8.666, de 21 de junho de 1993 com alterações posteriores, Decreto Municipal nº 573/2010 que transcreve o Decreto Estadual 44.786/2008, LC 123/2006 e demais normas regulamentares aplicáveis à espécie, bem como com os termos deste edital e seus anexos, que dele fazem parte integrante.

1 – DO OBJETO

Contratação de empresa para fornecimento de materiais e mão de obra para instalação de divisórias, balcão MDF e parede de Drywall, no espaço destinado a nova sede da Secretaria Municipal de Meio Ambiente e Serviços, de acordo com especificações, quantitativos e condições constantes no Termo de Referência, com exclusividade de participação para micro empreendedor individual, micro empresa ou empresa de pequeno porte (MEI, ME ou EPP, conforme artigo 48, I, LC 123), nas condições descritas neste instrumento convocatório.

2 - DA DATA DA SESSÃO PÚBLICA

2.1 A sessão pública da abertura deste certame ocorrerá no dia, horário e local especificados abaixo:

DIA: 08/09/2022.

HORÁRIO: 09h30min. (nove horas e trinta minutos);

LOCAL: Sala de Licitações, Rua Eduardo Cozac, nº 357, Centro – Sarzedo/MG.

3 - DAS CONDIÇÕES DE PARTICIPAÇÃO

3.1 Poderão participar desta licitação todas e quaisquer empresas especializadas do ramo (objeto contratual previsto no contrato social da empresa) que atendam às condições estabelecidas neste edital.

3.2 Não poderá participar direta ou indiretamente da licitação:

3.2.1 Quem tiver sido declarado inidôneo com a Administração Pública ou suspenso para licitar ou contratar com o Município de Sarzedo.



PREFEITURA MUNICIPAL DE SARZEDO

Rua Elói Cândido de Melo, nº 477 - Centro – CEP. 32.450-000

Estado de Minas Gerais

Fone: (31) 3577-7010 CNPJ: 01.612.509/0001-58

3.2.2 Quem estiver sobre processo de falência, concurso de credores, dissolução, liquidação e empresas estrangeiras que não funcionem no país;

3.2.3 Servidor ou dirigente de órgão ou entidade responsável pela licitação, conforme dispões o art. 9º, inciso III, da Lei Federal 8.666/93.

3.2.4 Quaisquer outras vedações previstas no art. 9º da Lei Federal 8.666/93.

4 - DA CONSULTA, AQUISIÇÃO DO EDITAL, ESCLARECIMENTOS E IMPUGNAÇÕES

4.1 Para consulta e conhecimento: Setor de Licitação, localizado à Rua Eloy Cândido de Melo, nº 477, Centro - Sarzedo/MG, telefone: 31 3577.7010, e pelo website: www.sarzedo.mg.gov.br.

4.2 Os pedidos de esclarecimentos sobre o edital poderão ser encaminhados para o e-mail: licitacao@sarzedo.mg.gov.br ou ao Setor de Protocolo da sede da Prefeitura Eloy Cândido de Melo, nº 477, Centro - Sarzedo/MG, CEP: 32.450-000, até 2 (dois) dias úteis antes da data marcada para abertura das propostas.

4.2.1 As respostas da Pregoeira às solicitações de esclarecimentos serão encaminhadas por e-mail, ou disponibilizadas no site www.sarzedo.mg.gov.br no campo correspondente a este edital, ficando acessíveis a todos os interessados.

4.2.2 No campo do edital serão disponibilizadas, além das respostas, outras informações que a Pregoeira julgar importantes, razão pela qual os interessados devem consultar o site com frequência.

4.3 Impugnações aos termos deste Edital poderão ser interpostas por cidadão, até o 5º dia útil, e por licitantes, até o 2º dia útil, que anteceder a abertura das propostas, mediante petição a ser enviada, preferencialmente, para o endereço eletrônico licitacao@sarzedo.mg.gov.br, com assinatura eletrônica, ou ao Setor de Protocolo (endereço referido acima), dirigidas à Pregoeira.

4.3.1 A petição deverá ser assinada pelo cidadão ou pelo licitante, acompanhada de cópia de seu documento de identificação e CPF, ou pelo representante legal ou credenciado do licitante, com indicação de sua razão social, número do CNPJ e endereço, do documento de identificação e CPF do signatário e comprovante do poder de representação legal (contrato social, se sócio, contrato social e procuração, se procurador).

4.3.2 Os documentos citados no subitem 4.3.1 poderão ser apresentados em original, por qualquer processo de cópia autenticada por cartório competente, pela Pregoeira ou publicação em órgão da imprensa oficial, nos termos do art. 32, caput, c/c art. 38, inciso IV, ambos da Lei nº 8.666/93.



PREFEITURA MUNICIPAL DE SARZEDO

Rua Elói Cândido de Melo, nº 477 - Centro – CEP. 32.450-000

Estado de Minas Gerais

Fone: (31) 3577-7010 CNPJ: 01.612.509/0001-58

4.3.3 A Pregoeira não se responsabilizará por impugnações endereçadas por outras formas ou outros endereços eletrônicos, e caso não tenha sido acusado recebimento pela Pregoeira, e que, por isso, sejam intempestivas.

4.3.4 Acolhida a impugnação, será designada nova data para a realização do certame, exceto quando, inquestionavelmente, a alteração não afetar a formulação das propostas, conforme art. 21, §4º, da Lei nº 8.666/93.

4.3.5 A decisão da Pregoeira será enviada ao impugnante por e-mail, e será divulgada no site do Município no mesmo campo do edital.

5 - DA APRESENTAÇÃO DA PROPOSTA COMERCIAL E DOS DOCUMENTOS DE HABILITAÇÃO

5.1 A proposta comercial e os documentos de habilitação de cada licitante deverão ser apresentados em envelopes distintos, indevassáveis e colados, sob pena de desqualificação, contendo em sua parte externa os seguintes dizeres:

RAZÃO SOCIAL E ENDEREÇO

ENVELOPE 1 - PROPOSTA COMERCIAL

PREGÃO PRESENCIAL Nº 87/2022

RAZÃO SOCIAL E ENDEREÇO

ENVELOPE 2 - DOCUMENTOS DE HABILITAÇÃO

PREGÃO PRESENCIAL Nº 87/2022

5.2. Os referidos envelopes deverão ser entregues ao Pregoeiro, na sessão pública de abertura deste certame, no dia, horário e local indicado no item “2” deste instrumento.

5.3. A PREFEITURA MUNICIPAL DE Sarzedo **não se responsabilizará** por envelopes de “Proposta Comercial” e Documentos de Habilitação” entregues diferentemente do exigido no item anterior ou envelopes entregues em outro setor/pessoa ou protocolizados.

6 - DO CREDENCIAMENTO

6.1 O Pregoeiro, no dia, local e horário, designados para a sessão pública de abertura, procederá ao credenciamento dos interessados na licitação.

6.2 O horário do credenciamento e apresentação dos envelopes será a partir das 09:30 (nove horas e trinta minutos) e será efetuado conforme a ordem de chegada dos interessados. Tão logo, o pregoeiro declare encerrada esta fase, não mais serão aceitos novos credenciamentos e envelopes, iniciando-se em seguida a abertura da sessão pública.



PREFEITURA MUNICIPAL DE SARZEDO

Rua Elói Cândido de Melo, nº 477 - Centro – CEP. 32.450-000

Estado de Minas Gerais

Fone: (31) 3577-7010 CNPJ: 01.612.509/0001-58

6.3 Em caso de sócio administrador o credenciamento será feito por meio da apresentação de documento oficial de identidade e Estatuto Social ou Contrato Social atualizado ou última alteração contratual Consolidada ou outro documento equivalente. (Gentileza apresentar também cópias para ficarem retidas no processo).

6.4 Em caso de Credenciamento de terceiros deverá ser apresentado ao Pregoeiro o Credenciamento juntamente com documento oficial de identidade e Estatuto Social ou Contrato Social atualizado ou última alteração contratual Consolidada ou outro documento equivalente (Gentileza apresentar também cópias para ficarem retidas no processo).

6.4.1 Serão aceitos para credenciamento de terceiros, instrumento público de procuração ou instrumento particular de procuração com firma reconhecida das assinaturas, ou outro documento que comprove os necessários poderes para formular ofertas e lances de preços e praticar todos os demais atos pertinentes ao certame em nome do proponente, principalmente quanto ao lance verbal e desistência ou manifestação de recurso.

6.5 Juntamente com os documentos de credenciamento a empresa deverá apresentar:

- **Declaração dando ciência de que cumpre plenamente os requisitos de habilitação conforme modelo (anexo III) do edital.**

6.6 Em caso de credenciamento particular seguir preferencialmente o modelo do Anexo deste Edital.

6.7 Em casos de marcação de nova data para prosseguimento ou finalização do certame, as empresas devidamente credenciadas poderão encaminhar novo credenciamento de representante.

6.8 Quando da participação de Microempresa e Empresa de Pequeno Porte, serão adotados os critérios estabelecidos na Lei Complementar 123/2006.

6.8.1 A condição de ME ou EPP será comprovada na sessão de credenciamento, mediante a apresentação de “Certidão Simplificada” ou Certidão de breve relato emitida por Cartório de Registro Civil de Pessoas Jurídicas, Declaração emitida pela Junta Comercial, Comprovante de Opção pelo Simples Nacional, ou declaração no moldes do Anexo VII deste instrumento, qualquer uma delas com data de emissão de até 90 (noventa) dias anteriores à data de abertura da sessão pública, sob pena de não aplicação dos benefícios.

6.8.2 Os benefícios não serão aplicados, caso a proposta de menor preço na classificação tiver sido apresentada por Microempresa ou Empresa de Pequeno Porte (artigo 45, § 2º, LC-123/2006).

6.8.3 A não regularização da documentação no prazo previsto no art. 43, § 1º, implicará na decadência do direito de contratação, sem prejuízo das sanções previstas no artigo 81 da Lei 8.666/93.



PREFEITURA MUNICIPAL DE SARZEDO

Rua Elói Cândido de Melo, nº 477 - Centro – CEP. 32.450-000

Estado de Minas Gerais

Fone: (31) 3577-7010 CNPJ: 01.612.509/0001-58

7 - DA PROPOSTA COMERCIAL

7.1 O LICITANTE PODERÁ, A SEU CRITÉRIO, REALIZAR VISITA TÉCNICA AO LOCAL DE INSTALAÇÃO DE DIVISÓRIAS CONFORME ENDEREÇO CITADO NO ITEM 9 DESTE EDITAL PARA MELHOR ELABORAÇÃO DAS PROPOSTAS, MEDIANTE PRÉ AGENDAMENTO PELO TELEFONE (31) 3577-7077.

7.2 A proposta deverá ser entregue em uma **via, em papel timbrado ou com carimbo da razão social**, sem rasuras, emendas, entrelinhas, ou outras omissões que dificultem o seu entendimento rubricado ou assinado pelo representante legal da empresa e com telefone (s) e/ou e-mail (s) de contato.

7.3 Constar validade mínima da proposta de 60 (sessenta) dias contados a partir da abertura da mesma;

7.3.1 Obs.: as propostas em que não constarem prazo de validade serão aceitas e consideradas com validade mínima de 60 dias.

7.4 No valor unitário deverão estar incluídos os custos diretos e indiretos para a perfeita execução do avençado, tipo despesa com transporte, entrega, descarregamento, seguros, encargos da legislação trabalhista e previdenciária;

7.5 A apresentação da proposta por parte da licitante, significa pleno conhecimento e integral concordância com as cláusulas e condições deste edital e anexo, além de total sujeição à legislação pertinente.

7.6 Apresentar a proposta comercial preferencialmente no padrão do modelo constante no Anexo I deste edital.

8 - DA HABILITAÇÃO

8.1 Regularidade Jurídica:

8.1.1 DOCUMENTO DE IDENTIDADE DO REPRESENTANTE LEGAL;

8.1.2 Registro comercial, no caso de empresa individual;

8.1.3 Ato Constitutivo, Estatuto ou Contrato Social em vigor, devidamente registrado, em se tratando de sociedade comercial, e no caso de sociedade por ações, acompanhado do documento de eleição de seus administradores;

8.1.4 Inscrição do Ato Constitutivo, no caso de sociedade civil, acompanhada de prova da diretoria em exercício;

8.1.5 Decreto de autorização, em se tratando de empresa ou sociedade estrangeira em funcionamento no país, e ato de registro ou autorização para funcionamento expedido pelo Órgão competente, quando a atividade assim o exigir.



PREFEITURA MUNICIPAL DE SARZEDO

Rua Elói Cândido de Melo, nº 477 - Centro – CEP. 32.450-000

Estado de Minas Gerais

Fone: (31) 3577-7010 CNPJ: 01.612.509/0001-58

8.2 - Regularidade Fiscal e Trabalhista:

8.2.1 Prova de inscrição no Cadastro Nacional de Pessoas Jurídicas do Ministério da Fazenda – **CNPJ** - ativo na data de abertura desta licitação;

8.2.2 Prova de regularidade para com a Fazenda Federal e Dívida Ativa da união emitida pela Receita Federal, abrangendo as contribuições previdenciárias (**Certidão Conjunta**).

8.2.3 Prova de regularidade para com as Fazendas **Estadual** do domicílio ou sede do licitante ou outra equivalente na forma da Lei;

8.2.4 Prova de regularidade para com as Fazendas **Municipal** do domicílio ou sede do licitante ou outra equivalente na forma da Lei;

8.2.5 Certificado de Regularidade perante o Fundo de Garantia do Tempo de Serviço (**FGTS**), expedido pela Caixa Econômica Federal (CEF);

8.2.6 Certidão Negativa de Débitos Trabalhistas – **CNDT** – conforme Lei nº 12.440/2011 e Resolução Administrativa TST nº 1470/2011(www.tst.gov.br)

8.2.7 Declaração expressa, datada e assinada pelo representante legal da empresa, sob as penalidades cabíveis da inexistência de fato superveniente que impeça a habilitação, de comprovação de situação regular perante o Ministério do Trabalho a que se refere o artigo 27, inciso V da Lei 8.666/93, “**conforme modelo anexo ao Edital**”.

8.2.8 As certidões solicitados no subitem 8.2 deverão estar vigentes/válidas na data de abertura da presente licitação. Ficam resguardados os casos cobertos pelos benefícios da LC 123/2006;

8.3 – Regularidade Econômico Financeira

8.3.1. Certidão Negativa de falência, expedida pelo distribuidor da sede da licitante proponente e datada de no máximo 90 (noventa) dias anteriores à data de abertura da sessão pública ou segundo as disposições contidas no documento acerca do prazo de validade.

8.4 Documentação relativa à qualificação técnica

8.4.1 Atestado (s) de capacidade técnica emitido(s) por pessoa jurídica de direito público ou privado, em papel timbrado, comprovando a execução satisfatória de serviços de mesma natureza ou similar.

8.5 Inabilitação da Licitante:

8.5.1. Deixar de apresentar qualquer um dos documentos relacionados na Cláusula 8 - Da Habilitação, constantes do presente Edital;



PREFEITURA MUNICIPAL DE SARZEDO

Rua Elói Cândido de Melo, nº 477 - Centro – CEP. 32.450-000

Estado de Minas Gerais

Fone: (31) 3577-7010 CNPJ: 01.612.509/0001-58

8.5.2 Apresentar os documentos em desacordo com as exigências do presente Edital, exceto os casos cobertos pela LC 123/2006;

Observações:

8.6 Os documentos necessários para habilitação poderão ser apresentados por cópia simples acompanhada do original ou por processo de cópia autenticada ou publicação em órgão da imprensa oficial, desde que perfeitamente legíveis, **ficando retido para juntada ao respectivo processo**. A autenticação poderá ser feita pelo Pregoeiro ou por membro da Equipe de Apoio, mediante apresentação dos originais;

8.7 Na hipótese de não constar prazo de validade nas certidões apresentadas, a Administração aceitará como válidas as expedidas até 90 (noventa) dias imediatamente anteriores á data de apresentação das propostas.

8.8 Caso a(s) certidão (ões) expedida(s) pela(s) Fazendas Federal, Estadual, Municipal ou do Distrito Federal, seja(m) POSITIVA(S), reserva a si o direito de só aceitá-la(s), se a(s) mesma(s) contiver (em) expressamente o efeito NEGATIVO, nos termos do artigo 206 do Código Tributário Nacional.

9 DA SESSÃO PÚBLICA

9.1 Encerrado o prazo de credenciamento, o Pregoeiro declarará aberta à sessão pública, recebendo os envelopes contendo a proposta comercial e os documentos de habilitação.

9.2 Classificação das propostas comerciais

9.2.1 Abertos os envelopes de Propostas Comerciais, estas serão analisadas e verificada o atendimento a todas as especificações e condições estabelecidas neste Edital e seus Anexos, sendo imediatamente desclassificadas aquelas que estiverem em desacordo.

9.2.2 O pregoeiro classificará o autor da proposta de MENOR PREÇO PARA O LOTE e aqueles que tenham apresentado propostas em valores superiores em até 10% (dez por cento) à proposta de maior desconto, para participarem dos lances verbais.

9.2.3 Se não houver no mínimo, três propostas de preços nas condições definidas na cláusula anterior, o Pregoeiro classificará as melhores propostas subsequentes, até o máximo **de três**, para que seus autores participem dos lances verbais, quaisquer que sejam os preços oferecidos nas propostas apresentadas.

9.3 Lances Verbais

9.3.1 Aos licitantes classificados, será dada a oportunidade para nova disputa, por meio de lances verbais e sucessivos, de valores distintos e crescentes, a partir do autor da proposta classificada de maior desconto.



PREFEITURA MUNICIPAL DE SARZEDO

Rua Elói Cândido de Melo, nº 477 - Centro - CEP. 32.450-000

Estado de Minas Gerais

Fone: (31) 3577-7010 CNPJ: 01.612.509/0001-58

9.3.2 Se duas ou mais propostas, em absoluta igualdade de condições, ficarem empatadas, será realizado sorteio em ato público, para definir a ordem de apresentação de lances.

9.3.3. A desistência em apresentar lance verbal, quando convocado pelo pregoeiro, implicará na exclusão do licitante da etapa de lances verbais e na manutenção do último desconto apresentado pelos licitantes, para efeito de posterior ordenação das propostas.

9.3.4. O tempo para oferta de cada lance poderá ser definido pela Pregoeira.

9.4. Julgamento

9.4.1 O critério de julgamento será o de **MENOR PREÇO PARA O LOTE ÚNICO**, observados os prazos máximos para fornecimento, as especificações técnicas, os parâmetros e as demais condições definidas neste Edital.

9.4.2 Em caso de igualdade entre duas ou mais propostas o critério de desempate, depois de obedecido ao disposto no parágrafo 2º do art. 3º da Lei 8.666/93, será o sorteio;

9.4.3 Declarada encerrada a etapa competitiva e ordenadas às ofertas, o Pregoeiro examinará a aceitabilidade da primeira classificada, quanto ao objeto e valor, decidindo motivadamente a respeito.

9.4.4 Caso não se realize lances verbais serão verificados a conformidade entre a proposta escrita de maior desconto e o valor estimado da contratação.

9.4.5 Em havendo apenas uma oferta e desde que atenda a todos os termos do edital e que seu desconto seja compatível com o valor estimado da contratação, esta poderá ser aceita.

9.4.6 Sendo aceitável a oferta de maior desconto, será aberto o envelope contendo a Documentação de Habilitação do licitante que a tiver formulado, para confirmação das suas condições de habilitação.

9.4.7 Constatado o atendimento pleno às exigências editalícias será declarado o proponente vencedor.

9.4.8 Se a proposta não for aceitável ou se o proponente não atender às exigências habilitatórias, o Pregoeiro examinará as ofertas subsequentes, verificando a sua aceitabilidade e procedendo a verificação das condições de habilitação do proponente, na ordem de classificação, até a apuração de uma proposta que atenda ao edital, sendo o respectivo proponente declarado vencedor.

9.4.9 Apurada a melhor proposta que atenda ao edital, o Pregoeiro poderá negociar para que seja obtido um melhor desconto.

9.4.10 Nos casos em que todos os licitantes forem inabilitados ou todas as propostas forem desclassificadas, poderá ser adotado o procedimento previsto no artigo 48, § 3º da Lei 8.666/93.



PREFEITURA MUNICIPAL DE SARZEDO

Rua Elói Cândido de Melo, nº 477 - Centro – CEP. 32.450-000

Estado de Minas Gerais

Fone: (31) 3577-7010 CNPJ: 01.612.509/0001-58

9.4.11 Da reunião lavrar-se-á ata circunstanciada, na qual serão registrados todos os atos do procedimento e as ocorrências relevantes e que, ao final, será assinada pelo Pregoeiro, Equipe de Apoio e pelos licitantes.

9.4.12 Havendo interesse de algum licitante em interpor recursos, serão recolhidos os envelopes de habilitação de todos os participantes, até o julgamento dos recursos.

10 - DOS RECURSOS

10.1 Declarado o vencedor, qualquer licitante poderá imediata e motivadamente, manifestar a intenção de recorrer, o que será, preliminarmente, avaliado quanto a sua aceitabilidade, pelo Pregoeiro.

10.2 Sendo aceito, na preliminar o recurso, a síntese do mesmo será lavrada em ata, sendo concedido prazo de três dias para apresentação das razões de recurso, ficando os demais licitantes desde logo intimados para apresentar contrarrazões em igual número de dias, que começarão a correr do término do prazo do recorrente, sendo-lhes assegurada vista mediata dos autos.

10.2.1 Os recursos podem ser enviados para o e-mail: licitacao@sarzedo.mg.gov.br , com a devida identificação do representante legal.

10.3 A falta de manifestação imediata e motivada do licitante, importará a decadência do direito de recurso.

10.4 O acolhimento de recurso importará a invalidação apenas dos atos insuscetíveis de aproveitamento.

10.5 O resultado do recurso será comunicado a todos os licitantes via fax ou correio eletrônico.

10.6 O pregoeiro devolverá os envelopes de “documentos de habilitação”, lacrados, após a decisão dos recursos, se todos forem os licitantes julgados desclassificados em todos os itens.

11 – DA PROPOSTA REAJUSTADA

11.1 As propostas reajustadas aos valores finais dos lances deverão ser encaminhadas para o e-mail licitacao@sarzedo.mg.gov.br no prazo máximo de 48 (quarenta e oito) horas.

12 - DA ADJUDICAÇÃO E HOMOLOGAÇÃO

12.1 Inexistindo manifestação recursal e após aprovação da proposta o Pregoeiro adjudicará o objeto da licitação ao licitante vencedor, com a posterior homologação do resultado pela Autoridade Competente.



PREFEITURA MUNICIPAL DE SARZEDO

Rua Elói Cândido de Melo, nº 477 - Centro – CEP. 32.450-000

Estado de Minas Gerais

Fone: (31) 3577-7010 CNPJ: 01.612.509/0001-58

12.2 Decididos os recursos porventura interpostos, e constatada a regularidade dos atos procedimentais, a Autoridade Competente adjudicará o objeto ao licitante vencedor e homologará o procedimento licitatório.

12.3 Se por motivo de força maior, a adjudicação não ocorrer dentro do período mínimo de validade das propostas, e caso persista o interesse da Administração Municipal, esta poderá solicitar a todos licitantes classificados prorrogação da validade, por igual prazo.

13 - DA PUBLICIDADE

13.1 O Município promoverá a publicidade dos atos dos procedimentos licitatórios por meio de publicação na Imprensa Oficial do Município.

14 – DO CONTRATO

14.1 O contrato deverá ser assinado com o licitante vencedor em até 48 (quarenta e oito) horas após a convocação pela Prefeitura.

14.2 O contrato, sob a forma de minuta, parte integrante deste Edital, independentemente de transcrição, especificará o prazo, forma de execução, de pagamento e demais condições previstas nesta licitação.

14.3 Na hipótese do adjudicatário não comparecer para assinar o contrato no prazo estipulado, sem prejuízo das sanções previstas neste Edital, poderão ser convocados os licitantes remanescentes, na ordem de classificação, para fazê-lo em igual prazo e nas mesmas condições propostas pelo primeiro classificado, nos termos do parágrafo 2º do art. 64 da Lei nº. 8666/93, ou revogar a licitação.

14.4 A vigência do contrato será de acordo com o exercício financeiro em que for assinado o contrato.

15 - DAS DOTAÇÕES ORÇAMENTÁRIAS

15.1 Conforme descrito e especificado na Minuta Contratual, partes integrantes do presente edital.

16 - DAS SANÇÕES ADMINISTRATIVAS E DA RESCISÃO CONTRATUAL

16.1 O descumprimento total ou parcial, das obrigações assumidas caracterizará a inadimplência, sujeitando a proponente às sanções enumeradas no artigo 7º da Lei Federal 10.520/02, artigo 87 da Lei Federal 8.666/93 e alterações e às multas previstas neste instrumento:

16.2 Advertência, em caso de pendências, imperfeições e/ou falta corrigível.

16.3 Multas



PREFEITURA MUNICIPAL DE SARZEDO

Rua Elói Cândido de Melo, nº 477 - Centro – CEP. 32.450-000

Estado de Minas Gerais

Fone: (31) 3577-7010 CNPJ: 01.612.509/0001-58

16.3.1 O descumprimento de obrigações pelo licitante contratado, será descontado o percentual de 5% sobre o valor total do contrato;

16.3.2 As multas poderão ser descontadas de quaisquer créditos, devendo ser aplicadas por representação da Secretaria Municipal de Administração e aprovação do Prefeito Municipal.

16.4 A inexecução total ou parcial do avençado ensejará sua rescisão nos termos dos artigos 77 e seguintes da lei 8.666/93.

Parágrafo Único - Ficam reconhecidos os direitos da administração, em caso da rescisão administrativa, prevista no artigo 77 da lei 8.666/93.

16.4.1 A rescisão nos termos do Art. 79, inciso I, II, III da Lei n.º 8.666/93, poderá ser:

I – Determinada por ato unilateral e escrito da Administração;

II – amigável, por acordo entre as partes;

III – judicial, nos termos da legislação.

16.4.2 Rescisão do contrato, se a CONTRATADA, além dos motivos previstos no artigo 78 da Lei Federal 8666/93:

a) Subcontratar, ceder ou transferir, total ou parcialmente, o objeto deste contrato;

b) Tornar se inadimplente com as obrigações trabalhistas — INSS, FGTS e Salários;

c) Rescisão do contrato por ato unilateral da administração, motivado por culpa da Contratada, garantida defesa prévia, independentemente das demais sanções cabíveis em casos de descaso na execução do objeto ou entrega incompleta ou de qualidade inferior ao solicitado gerando transtornos ao Contratante.

16.5 São consideradas situações caracterizadoras de descumprimento total ou parcial das obrigações avençadas:

16.5.1 Não atendimento às especificações técnicas relativas ao fornecimento;

16.5.2 Retardamento imotivado da prestação dos serviços;

16.5.3 Paralisação do fornecimento, sem justa causa e prévia comunicação à Administração Pública do Município de Sarzedo;

16.5.4 Entrega de mercadoria falsificada, furtada, deteriorada, danificada ou inadequada para o uso;

16.6 A multa será descontada dos pagamentos eventualmente devidos pela CONTRATADA.

16.7 Suspensão temporária do direito de licitar e contratar com a Administração Pública Municipal conforme disposto no inciso III artigo 87 da Lei Federal 8666/93 e alterações quando comprovada a prática de ato ilícito por Fornecedor visando a frustrar os objetivos da licitação.



PREFEITURA MUNICIPAL DE SARZEDO

Rua Elói Cândido de Melo, nº 477 - Centro – CEP. 32.450-000

Estado de Minas Gerais

Fone: (31) 3577-7010 CNPJ: 01.612.509/0001-58

16.8 Declaração de inidoneidade para licitar e contratar com a Administração Pública, enquanto perdurarem os motivos determinantes da punição ou até que seja declarada a reabilitação, perante a própria autoridade que aplicou a penalidade em casos em que a empresa ou o profissional tenham sofrido condenação definitiva por praticarem, por meios dolosos, fraude fiscal no recolhimento de quaisquer tributos ou demonstrem não possuir idoneidade para contratar com a Administração em virtude de atos ilícitos praticados.

16.9 A aplicação da penalidade de suspensão temporária e declaração de inidoneidade são de competência da Secretaria Municipal de Administração, facultada a defesa da CONTRATADA no respectivo processo no prazo de 05 (cinco) dias úteis da abertura de vista.

16.10 Além das hipóteses anteriores poderá a CONTRATANTE rescindir o contrato, independentemente de qualquer procedimento judicial ou pagamento de indenização, por falência, concordata, dissolução, insolvência da CONTRATADA, e em se tratando de firma individual, por morte de seu titular.

19 - DAS DISPOSIÇÕES GERAIS

19.1 Este Edital deverá ser lido e interpretado na íntegra, sendo considerado totalmente aceito após apresentação da documentação e da proposta comercial, momento em que não serão aceitas alegações de desconhecimento ou discordância de seus termos.

19.2 Os proponentes interessados tanto nas “propostas comerciais” como nos “documentos de habilitação” poderão a qualquer tempo, solicitar junto ao Pregoeiro, vista dos autos.

19.3 É facultado ao Pregoeiro ou à Autoridade Superior em qualquer fase do julgamento promover diligência destinada a esclarecer ou complementar a instrução do processo e a aferição do valor ofertado, bem como solicitar a Órgãos competentes a elaboração de pareceres técnicos destinados a fundamentar as decisões.

19.4 É vedado ao licitante retirar sua proposta ou parte dela após a abertura da sessão do pregão exceto se as razões forem aceitas pelo pregoeiro.

19.5 O representante da proponente, devidamente credenciado, poderá, no período de credenciamento de próprio punho, declarar que cumpre plenamente os requisitos de habilitação solicitados no edital.

19.6 Os anexos que seguem são partes integrantes do presente Edital:

19.7 A presente licitação somente poderá ser revogada ou anulada conforme previsto na legislação pertinente.



PREFEITURA MUNICIPAL DE SARZEDO

Rua Elói Cândido de Melo, nº 477 - Centro – CEP. 32.450-000

Estado de Minas Gerais

Fone: (31) 3577-7010 CNPJ: 01.612.509/0001-58

19.8 As normas disciplinadoras da licitação serão interpretadas em favor da ampliação da disputa entre os interessados, desde que não se comprometa o interesse público, a finalidade e a segurança da contratação.

19.9 O Pregoeiro, no interesse da Administração, poderá relevar omissões puramente formais observadas na documentação e proposta, desde que não contrariem a legislação vigente e não comprometa a lisura da licitação.

19.10 O licitante que apresentar o Contrato Social ou outro documento equivalente no credenciamento, fica dispensado de apresentá-lo no envelope de habilitação.

19.11 Fica eleito o foro da comarca de Ibrité, para dirimir quaisquer dúvidas decorrentes do presente contrato.

19.12 Informações complementares que visam obter maiores esclarecimentos sobre a presente licitação serão prestadas pelo Pregoeiro, no horário das 08:30 às 16:30 horas, de segunda a sexta-feira, pelo telefone (31) 3577-7010, endereço Rua Elói Cândido de Melo, nº 477, Centro, Sarzedo/MG.

Sarzedo/MG, 04 de agosto de 2022.

Aline Figueirêdo de Oliveira

Pregoeira Municipal



PREFEITURA MUNICIPAL DE SARZEDO

Rua Elói Cândido de Melo, nº 477 - Centro – CEP. 32.450-000

Estado de Minas Gerais

Fone: (31) 3577-7010 CNPJ: 01.612.509/0001-58

ANEXO I - MODELO DE PROPOSTA

PREGÃO PRESENCIAL Nº 87/2022 - PROCESSO LICITATÓRIO Nº 143/2022 - PRC

169/2022

LOTE ÚNICO

ITEM	QTDE	UNID.	DESCRIÇÃO DO PRODUTO	VALOR UNITÁRIO	VALOR TOTAL
1	90,04	M2	INSTALAÇÃO COM FORNECIMENTO DE PORTAS E PAINÉIS DE DIVISÓRIA REVESTIDOS COM CHAPAS DE FIBRA DE MADEIRA PINTADA OU REVESTIDA BP (BAIXA PRESSÃO). REQUADRO (MONTANTES E TRAVESSAS) EM MDF COM ESPESSURA 35 MM. MIOLO COM NÚCLEO VAZADO. COR BRANCA. INCLUINDO PERFIS DE AÇO ESMALTADO NA COR BRANCA EM FORMATOS H E U PARA ENCAIXE, FERRAMENTAS, DOBRADIÇAS DE AÇO PARA AS PORTAS, FECHADURAS TUBULARES FABRICADAS EM AÇO LATÃO NA COR BRANCA, REQUADROS E BÂTENTES PARA AS PORTAS EM AÇO ESMALTADO E DEMAIS INSUMOS NECESSÁRIOS PARA INSTALAÇÃO. TOTAL DE 6 PORTAS 0,70 X 2,10 M. DIVISÓRIAS COM ALTURA DE 2,30M.		
2	42,42	M2	INSTALAÇÃO COM FORNECIMENTO DE PORTAS E PAINÉIS DE DIVISÓRIA REVESTIDOS COM CHAPAS DE FIBRA DE MADEIRA PINTADA OU REVESTIDA BP (BAIXA PRESSÃO). REQUADRO (MONTANTES E TRAVESSAS) EM MDF COM ESPESSURA 35 MM. MIOLO COM NÚCLEO VAZADO. COR BRANCA. INCLUINDO PERFIS DE AÇO ESMALTADO FORMATOS H E U PARA ENCAIXE, FERRAMENTAS, DOBRADIÇAS E DEMAIS INSUMOS NECESSÁRIOS PARA INSTALAÇÃO DAS DIVISÓRIAS COM ALTURA DE 1,20 M.		
3	18,07	M2	PAREDE DE GESSO ACARTONADO "DRYWALL": SISTEMA LAFARGE GYPSUM OU SIMILAR, COM PERFIS DE AÇO GALVANIZADO CHAPA 15 MM FIXADOS DISTANTES UM DO OUTRO NO MÁXIMO 60 CM, PLACAS STANDART - ST EM AMBAS AS FACES, EMASSADAS NAS JUNTAS DE DILATAÇÃO COM MASSA PRÓPRIA E FITA ARREMATE, GUIAS E MONTANTES COM 48MM DE LARGURA E PLACAS 12,5MM STANDARD, INCLUINDO TODOS OS MATERIAIS E ACESSÓRIOS NECESSÁRIOS. OS PERFIS, PARAFUSOS E ACESSÓRIOS DEVEM SER EM AÇO GALVANIZADO COM REVESTIMENTO ZINCADO OU DEVERÃO TER UMA PROTEÇÃO CONTRA A CORROSÃO NO MÍNIMO EQUIVALENTE AOS DE AÇO GALVANIZADO, INCLUINDO UMA PORTA EM MDF BRANCA COMPLETA COM DOBRADIÇAS, ALISARES E FECHADURA.		



PREFEITURA MUNICIPAL DE SARZEDO

Rua Elói Cândido de Melo, nº 477 - Centro - CEP. 32.450-000

Estado de Minas Gerais

Fone: (31) 3577-7010 CNPJ: 01.612.509/0001-58

			PAREDE EMASSADA COM DUAS DEMÃOS DE MASSA À BASE DE PVA, PINTADA A DUAS DEMÃOS COM TINTA LÁTEX PVA, COR BRANCO GELO (REFERÊNCIA: SUVINIL, CORAL OU METALATEX), INCLUSIVE SELADOR.		
4	6,82	M2	INSTALAÇÃO E CONFEÇÃO DE BALCÃO MDF, MEDINDO 3,10 M DE POR 2,20 M DE ALTURA COM. COM UMA PORTA DE 2,10 M POR 80 CM COM FECHADURA STAM, 03 VIDROS TEMPERADO COM 73 CM X 85 X 0,06MM E PERFIL DE ALUMÍNIO FORMATO EM U NO RODAPÉ DA DIVISÓRIA ACOPLADO NO LADO DE FORA, 01 BANCADA DE 2,20 X 60 CM X75CM COM 01 BAIÁ PARA ATENDENTE COM 03 GAVETAS E 01 TORRE PARA CPU E ESTABILIZADOR COM PÉS REGULÁVEIS		
Valor total DO LOTE					

Local, data.

Assinatura do representante legal



PREFEITURA MUNICIPAL DE SARZEDO

Rua Elói Cândido de Melo, nº 477 - Centro – CEP. 32.450-000

Estado de Minas Gerais

Fone: (31) 3577-7010 CNPJ: 01.612.509/0001-58

ANEXO II - MODELO DE CREDENCIAMENTO

Pelo presente instrumento, a empresa C.N.P.J..... endereço:..... por seu(s) representante(s) legal (is) abaixo assinado(s), nomeia e constitui o Sr.----- Cargo -----inscrito no CPF sob o nº.-----, portador da cédula de identidade RG nº.-----, residente e domiciliado em -----,com endereço comercial na -----ao qual OUTORGA AMPLOS PODERES para representá-la em todos os atos inerentes ao PREGÃO PRESENCIAL nº 87/2022 da Prefeitura Municipal de Sarzedo, podendo, formular lances, complementar proposta, interpor recursos ou ressalvas, renunciar a interposição de recursos, acordar, transigir, desistir e receber avisos e intimações, assinar declarações, enfim, praticar todos os atos necessários ao bom e fiel cumprimento deste instrumento.

Domicílio do Licitante, aos ___de ____de 2022.

ASS.: _____

Representante legal:

O proponente deverá apresentar: o Credenciamento, juntamente com o Documento de identidade ou outro documento legalmente equivalente. EM CASO DE SÓCIO ADMINISTRADOR o Credenciamento se fará através do Contrato Social e RG.



PREFEITURA MUNICIPAL DE SARZEDO

Rua Elói Cândido de Melo, nº 477 - Centro – CEP. 32.450-000

Estado de Minas Gerais

Fone: (31) 3577-7010 CNPJ: 01.612.509/0001-58

ANEXO III - DECLARAÇÃO DE CUMPRIMENTO DOS REQUISITOS

PREGÃO PRESENCIAL Nº 87/2022 - PROCESSO LICITATÓRIO Nº 143/2022 - PRC 169/2022

À

Prefeitura Municipal de Sarzedo/MG

A _____, CNPJ: 0000000-00, sediada à _____, por seu representante legal, declara, para fins de cumprimento do Art. 4º, inciso VII da Lei 10.520, de 17 de julho de 2002, sob pena de aplicação das penalidades legais cabíveis, conforme previsto no Artigo 14 do decreto 3.555 de 08 de agosto de 2.000, que cumpre plenamente os requisitos exigidos para habilitação no presente processo Licitatório.

Local, data.

Ass.: _____

Representante Legal:

Identificação:

Obs.: Usar papel timbrado da empresa ou carimbar com o CNPJ.



PREFEITURA MUNICIPAL DE SARZEDO

Rua Elói Cândido de Melo, nº 477 - Centro - CEP. 32.450-000

Estado de Minas Gerais

Fone: (31) 3577-7010 CNPJ: 01.612.509/0001-58

ANEXO IV – DECLARAÇÃO DE IDONEIDADE E MINISTÉRIO DO TRABALHO

PREGÃO PRESENCIAL Nº 87/2022 - PROCESSO LICITATÓRIO Nº 143/2022 - PRC 169/2022

À Prefeitura Municipal de Sarzedo

DECLARAÇÃO DE IDONEIDADE E ATENDIMENTO AO MINISTÉRIO DO TRABALHO

A empresa -----, inscrita no CNPJ/MF sob nº -----, interessada em participar da licitação em epígrafe, da Prefeitura Municipal de Sarzedo, declara, sob as penas da Lei, que até a presente data inexistem fatos impeditivos para sua habilitação no presente processo licitatório, assim como que está ciente da obrigatoriedade de declarar ocorrências posteriores. Declara também sob as penas da Lei, em cumprimento ao art. 27, Inciso V da Lei federal 8.666/93, redação dada pela Lei nº 9.854/99, que não emprega menor de dezoito anos em trabalho noturno, perigoso ou insalubre e não emprega menor de dezesseis anos, salvo na condição de aprendiz, na forma da Lei.

Sarzedo, ____ de ____ de 2022.

Assinatura: _____

Representante legal: xxxxxxxxxxxxxxxxxxxxxxx

Identificação: xxxxxxxxxxxxxxxxxxxxxxx

CPF: xxxxxxxxxxxxxxxxxxxxxxx

Obs.: Modelo de Declaração, devendo ser confeccionada e apresentada em papel timbrado da empresa licitante ou com carimbo de CNPJ.



PREFEITURA MUNICIPAL DE SARZEDO

Rua Elói Cândido de Melo, nº 477 - Centro – CEP. 32.450-000

Estado de Minas Gerais

Fone: (31) 3577-7010 CNPJ: 01.612.509/0001-58

ANEXO V - MINUTA CONTRATUAL

CONTRATO Nº ____/2022

CONTRATAÇÃO DE EMPRESA PARA FORNECIMENTO DE MATERIAIS E MÃO DE OBRA PARA INSTALAÇÃO DE DIVISÓRIAS, BALCÃO MDF E PAREDE DE DRYWALL, NO ESPAÇO DA NOVA SEDE DA SECRETARIA MUNICIPAL DE MEIO AMBIENTE E SERVIÇOS, QUE ENTRE SI CELEBRAM O MUNICÍPIO DE SARZEDO E -----.

**PREGÃO PRESENCIAL Nº 87/2022
PROCESSO LICITATÓRIO Nº 143/2022
PRC 169/2022**

O Município de Sarzedo, pessoa jurídica de direito público interno, com sede a Rua Eloy Cândido de Melo, nº 477, Centro, Sarzedo/MG, CNPJ/MF-01.612.509/0001-58 representado por André Gustavo Diniz Matos, Secretário Municipal de Meio Ambiente e Serviços, neste ato denominado Contratante e _____, CNPJ/MF: _____, sediada a _____, nº ____, Bairro _____, _____, representada por seu sócio administrador _____, doravante denominada Contratada, celebram o presente contrato de prestação de serviços conforme as seguintes cláusulas e condições:

CLÁUSULA PRIMEIRA - DO OBJETO

1.1 Contratação de empresa para fornecimento de materiais e mão de obra para instalação de divisórias, balcão MDF e parede de Drywall, no espaço em que será sediada a Secretaria Municipal de Meio Ambiente e Serviços.

CLÁUSULA SEGUNDA - DOTAÇÃO ORÇAMENTÁRIA

2.1 As despesas decorrentes desta licitação correrão pela seguinte dotação orçamentária:

Atividade: 02.10 18.122.0402.2.063 – Manutenção Secretaria Meio Ambiente

3390390000 – Outros Serviços de Terceiros – Pessoa Jurídica - Ficha: 382 – Fonte 100

CLÁUSULA TERCEIRA - DO PREÇO

3.1 O valor global do presente contrato é de R\$ ----- (*****), conforme planilha abaixo e notadamente a proposta da contratada.



PREFEITURA MUNICIPAL DE SARZEDO

Rua Elói Cândido de Melo, nº 477 - Centro – CEP. 32.450-000

Estado de Minas Gerais

Fone: (31) 3577-7010 CNPJ: 01.612.509/0001-58

CLÁUSULA QUARTA – DA VIGÊNCIA, EXECUÇÃO E DO PAGAMENTO

4.1 O prazo de execução será de até 30 dias a contar do recebimento da Autorização de Fornecimento emitido pela Secretaria Municipal de Administração e a vigência do contrato será de 60 dias, a contar de sua assinatura, para efeito de envio da Ordem de Fornecimento, instalação e pagamento dentro do prazo contratual.

4.2 O pagamento se fará após a entrega dos serviços contratados, atestado pela secretaria requisitante. A Prefeitura terá até 15 (quinze) dias úteis para efetuar o pagamento, após a entrega da medição e nota fiscal, mediante a apresentação dos documentos: Certidão Conjunta de Regularidade com os Tributos Federais, DAU e INSS, regularidade junto ao FGTS/CRF e CNDT.

4.3 No caso dos documentos, mencionados no item 4.2, estiverem com data de validade vencida na data do pagamento, a contratada deverá providenciar e apresentar a nova documentação, sem a qual o pagamento ficará retido;

4.4 As notas fiscais serão obrigatoriamente instruídas, contendo todas as discriminações necessárias, devendo ser atestada pelo órgão fiscalizador, que encaminhará as mesmas à Secretaria de Administração, para providenciar pagamento.

4.5 Os preços serão fixos durante o prazo de vigência do contrato.

4.6 LOCAL DA PRESTAÇÃO DOS SERVIÇOS: Rua Hermes Pereira Pinto, nº 420, no Bairro Vila Satélite - Sarzedo/MG.

CLÁUSULA QUINTA – EM CASO DE ATRASO DE PAGAMENTO

Serão pagos juros de mora de 1% (um por cento) ao mês, de acordo com a fórmula abaixo:

MORA DIÁRIA

PV = Valor a ser pago

I = Taxa de juros ao mês (hum por cento)

MORA DIÁRIA = $\frac{PV \times I}{100}$

30

CLAUSULA SEXTA - DAS OBRIGAÇÕES DA CONTRATADA

6.1 Executar os serviços em conformidade com as especificações e demais normas técnicas vigentes;

6.2 Permitir e facilitar a inspeção dos serviços pela fiscalização da Secretaria requisitante, sem se eximir de sua responsabilidade;

6.3 Participar à Administração qualquer fato ou condição que possa atrasar ou impedir a execução dos serviços, no todo ou em parte, indicando as medidas para corrigir a situação;



PREFEITURA MUNICIPAL DE SARZEDO

Rua Elói Cândido de Melo, nº 477 - Centro – CEP. 32.450-000

Estado de Minas Gerais

Fone: (31) 3577-7010 CNPJ: 01.612.509/0001-58

- 6.5** Respeitar e fazer respeitar, a postura e legislação municipal relativa á execução de serviços em locais públicos;
- 6.6** Não ceder o Contrato ou subcontratar os serviços constantes de seu objeto, total ou parcialmente, sem prévia autorização da Administração, manifestada após o reconhecimento da ocorrência de motivo justificado e formalizado por Termo Aditivo, através do qual se mantenha a integral responsabilidade da LICITANTE VENCEDORA pela execução satisfatória dos serviços correspondentes;
- 6.7** A responsabilidade exclusiva por danos causados à Administração ou a terceiros, inclusive por qualquer de seus empregados;
- 6.8** O pagamento regular de todos os tributos que incidirem sobre o Contrato ou atividades que constituam seu objeto e o cumprimento de todas as obrigações impostas pela Legislação Trabalhista e de Previdência Social, pertinentes ao pessoal contratado para a execução dos serviços;
- 6.10** Substituir qualquer elemento do quadro pessoal cuja permanência no local de serviços seja considerada inconveniente pela fiscalização;
- 6.11** Manter-se durante a execução do Contrato, em compatibilidade com as obrigações assumidas, considerando todas as condições de habilitação e qualificação exigidas na licitação;
- 6.12** Cumprir e fazer cumprir as normas regulamentares relativas à segurança e medicina do trabalho;
- 6.13 Manter os trabalhadores devidamente equipados com EPI's (equipamentos de proteção individual) e orientados sobre noções de segurança para evitar acidentes.**
- 6.14 A carga e descarga dos materiais é de responsabilidade da contratada.

CLÁUSULA SÉTIMA – DAS OBRIGAÇÕES DA CONTRATANTE

- 7.1** Atestar a nota fiscal apresentada e efetuar o pagamento devido, nas condições estabelecidas, depois de constatado o cumprimento efetivo das obrigações assumidas;
- 7.2** Prestar informações e esclarecimentos que venham a ser solicitados pela **contratada**;
- 7.3** Notificar por escrito, a **contratada** quaisquer irregularidades encontradas na execução dos serviços;
- 7.4** Participar ativamente das sistemáticas de supervisão, acompanhamento e controle da execução dos serviços.
- 7.5** As obrigações assumidas deverão ser executadas fielmente pelas partes, de acordo com as condições avençadas e as normas legais pertinentes.



PREFEITURA MUNICIPAL DE SARZEDO

Rua Elói Cândido de Melo, nº 477 - Centro – CEP. 32.450-000

Estado de Minas Gerais

Fone: (31) 3577-7010 CNPJ: 01.612.509/0001-58

7.6 Executado o objeto contratual, será ele recebido em conformidade com as disposições contidas nos arts. 73 a 76, da Lei nº. 8.666/93, podendo a Administração rejeitar, no todo ou em parte, a execução em desacordo com as condições estabelecidas neste instrumento.

CLÁUSULA OITAVA - DAS MULTAS

8.1 O descumprimento de obrigações pelo licitante contratado, será descontado o percentual de 5% sobre o valor total do contrato;

CLÁUSULA NONA - DA RESCISÃO

9.1 A inexecução total ou parcial do contrato ensejará sua rescisão nos termos dos artigos 77 e seguintes da Lei 8.666/93.

CLÁUSULA DÉCIMA - DAS PENALIDADES

10.1 O descumprimento total ou parcial, das obrigações assumidas caracterizará a inadimplência, sujeitando a proponente às sanções enumeradas no artigo 7º da Lei Federal 10.520/02, artigo 87 da Lei Federal 8.666/93 e alterações e às multas previstas neste instrumento:

10.2 Advertência, em caso de pendências, imperfeições e/ou falta corrigível.

10.3 Multas conforme estipulado na cláusula oitava.

10.3.1 As multas poderão ser descontadas de quaisquer créditos, devendo ser aplicadas por representação da Secretaria Municipal de Administração e aprovação do Prefeito Municipal.

10.4 A inexecução total ou parcial do avençado ensejará sua rescisão nos termos dos artigos 77 e seguintes da lei 8.666/93.

Parágrafo Único - Ficam reconhecidos os direitos da administração, em caso da rescisão administrativa, prevista no artigo 77 da lei 8.666/93.

10.4.1 A rescisão nos termos do Art. 79, inciso I, II, III da Lei n.º 8.666/93, poderá ser:

I – Determinada por ato unilateral e escrito da Administração;

II – amigável, por acordo entre as partes;

III – judicial, nos termos da legislação.

10.4.2 Rescisão do contrato, se a CONTRATADA, além dos motivos previstos no artigo 78 da Lei Federal 8666/93:

a) Subcontratar, ceder ou transferir, total ou parcialmente, o objeto deste contrato;

b) Tornar se inadimplente com as obrigações trabalhistas — INSS, FGTS e Salários;

c) Rescisão do contrato por ato unilateral da administração, motivado por culpa da Contratada, garantida defesa prévia, independentemente das demais sanções cabíveis



PREFEITURA MUNICIPAL DE SARZEDO

Rua Elói Cândido de Melo, nº 477 - Centro – CEP. 32.450-000

Estado de Minas Gerais

Fone: (31) 3577-7010 CNPJ: 01.612.509/0001-58

em casos de descaso na execução do objeto ou entrega incompleta ou de qualidade inferior ao solicitado gerando transtornos ao Contratante.

10.5 São consideradas situações caracterizadoras de descumprimento total ou parcial das obrigações avençadas:

10.5.1 Não atendimento às especificações técnicas relativas ao fornecimento;

10.5.2 Retardamento imotivado da prestação dos serviços;

10.5.3 Paralisação do fornecimento, sem justa causa e prévia comunicação à Administração Pública do Município de Sarzedo;

10.5.4 Entrega de mercadoria falsificada, furtada, deteriorada, danificada ou inadequada para o uso;

10.6 A multa será descontada dos pagamentos eventualmente devidos pela CONTRATADA.

10.7 Suspensão temporária do direito de licitar e contratar com a Administração Pública Municipal conforme disposto no inciso III artigo 87 da Lei Federal 8666/93 e alterações quando comprovada a prática de ato ilícito por Fornecedor visando a frustrar os objetivos da licitação.

10.8 Declaração de inidoneidade para licitar e contratar com a Administração Pública, enquanto perdurarem os motivos determinantes da punição ou até que seja declarada a reabilitação, perante a própria autoridade que aplicou a penalidade em casos em que a empresa ou o profissional tenham sofrido condenação definitiva por praticarem, por meios dolosos, fraude fiscal no recolhimento de quaisquer tributos ou demonstrem não possuir idoneidade para contratar com a Administração em virtude de atos ilícitos praticados.

10.9 A aplicação da penalidade de suspensão temporária e declaração de inidoneidade são de competência da Secretaria Municipal de Administração, facultada a defesa da CONTRATADA no respectivo processo no prazo de 05 (cinco) dias úteis da abertura de vista.

10.10 Além das hipóteses anteriores poderá a CONTRATANTE rescindir o contrato, independentemente de qualquer procedimento judicial ou pagamento de indenização, por falência, concordata, dissolução, insolvência da CONTRATADA, e em se tratando de firma individual, por morte de seu titular.

CLÁUSULA DÉCIMA PRIMEIRA - DA LEGISLAÇÃO APLICÁVEL

O presente instrumento contratual e especialmente os omissos reger-se-ão pelas disposições expressas na Lei Federal nº 8.666/93 e pelos preceitos de direito público, bem como os princípios da Teoria Geral dos Contratos.



PREFEITURA MUNICIPAL DE SARZEDO

Rua Elói Cândido de Melo, nº 477 - Centro - CEP. 32.450-000

Estado de Minas Gerais

Fone: (31) 3577-7010 CNPJ: 01.612.509/0001-58

CLÁUSULA DÉCIMA SEGUNDA - DA CONFORMIDADE COM O EDITAL

O presente contrato fundamenta-se pelo instrumento convocatório PREGÃO PRESENCIAL nº 87/2022 de ____ de ____/2022.

CLÁUSULA DÉCIMA TERCEIRA - DA FISCALIZAÇÃO

13.1 A execução do objeto será fiscalizada pelo servidor nomeado pela Secretaria Municipal de Meio Ambiente e Serviços, conforme o art. 67 da Lei nº 8.666/93, Sr. Welbert Gomes da Silva, matrícula 10804, ocupante do cargo de Direção e Assessoramento, com autoridade para exercer, em nome do **CONTRATANTE**, toda e qualquer ação de orientação geral e controle.

CLÁUSULA DÉCIMA QUARTA - DO FORO

Fica eleito o foro da comarca de Ibitaré, para dirimir quaisquer dúvidas decorrentes do presente contrato. E por estarem justas e contratadas, as partes assinam o presente instrumento em 03(três) vias de igual teor, depois de lido e conferido com as testemunhas abaixo:

Contratante: Sarzedo/MG, ____ de _____ de 2022.

André Gustavo Diniz Matos
Secretário Municipal de Meio Ambiente e Serviços

Contratada:

XXXXXXXXXXXXXXXXXXXXXX

TESTEMUNHAS: 1 - _____ 2- _____

ANEXO VI - TERMO DE REFERÊNCIA



PREFEITURA MUNICIPAL DE SARZEDO

Rua Elói Cândido de Melo, nº 477 - Centro – CEP. 32.450-000

Estado de Minas Gerais

Fone: (31) 3577-7010 CNPJ: 01.612.509/0001-58

1. OBJETO

Contratação de Empresa para Fornecimento e Instalação de Divisórias, Balcão MDF e Parede de Drywall, no espaço da nova secretaria de Meio Ambiente e Serviços da Prefeitura de Sarzedo, de acordo com especificações, quantitativos e condições constantes deste Termo de Referência.

2. JUSTIFICATIVAS

A aquisição das divisórias, balcão e parede drywall, será destinada a criação de ambientes na nova unidade da Secretaria Municipal de Meio Ambiente e Serviços, no Galpão sito a Rua Hermes Pereira Pinto nº 420, no Bairro vila satélite, garantindo o acesso de usuários aos serviços prestados pela Secretaria, em ambientes adequado.

3. CARACTERIZAÇÃO DO OBJETO

ITEM	QTDE	UNID.	DESCRIÇÃO DO PRODUTO
1	90,04	M2	INSTALAÇÃO COM FORNECIMENTO DE PORTAS E PAINÉIS DE DIVISÓRIA REVESTIDOS COM CHAPAS DE FIBRA DE MADEIRA PINTADA OU REVESTIDA BP (BAIXA PRESSÃO). REQUADRO (MONTANTES E TRAVESSAS) EM MDF COM ESPESSURA 35 MM. MIOLO COM NÚCLEO VAZADO. COR BRANCA. INCLUINDO PERFIS DE AÇO ESMALTADO NA COR BRANCA EM FORMATOS H E U PARA ENCAIXE, FERRAMENTAS, DOBRADIÇAS DE AÇO PARA AS PORTAS, FECHADURAS TUBULARES FABRICADAS EM AÇO LATÃO NA COR BRANCA, REQUADROS E BATENTES PARA AS PORTAS EM AÇO ESMALTADO E DEMAIS INSUMOS NECESSÁRIOS PARA INSTALAÇÃO. TOTAL DE 6 PORTAS 0,70 X 2,10 M. DIVISÓRIAS COM ALTURA DE 2,30M.
2	42,42	M2	INSTALAÇÃO COM FORNECIMENTO DE PORTAS E PAINÉIS DE DIVISÓRIA REVESTIDOS COM CHAPAS DE FIBRA DE MADEIRA PINTADA OU REVESTIDA BP (BAIXA PRESSÃO). REQUADRO (MONTANTES E TRAVESSAS) EM MDF COM ESPESSURA 35 MM. MIOLO COM NÚCLEO VAZADO. COR BRANCA. INCLUINDO PERFIS DE AÇO ESMALTADO FORMATOS H E U PARA ENCAIXE, FERRAMENTAS, DOBRADIÇAS E DEMAIS INSUMOS NECESSÁRIOS PARA INSTALAÇÃO DAS DIVISÓRIAS COM ALTURA DE 1,20 M.
3	18,07	M2	PAREDE DE GESSO ACARTONADO “DRYWALL”: SISTEMA LAFARGE GYPSUM OU SIMILAR, COM PERFIS DE AÇO GALVANIZADO CHAPA 15 MM FIXADOS DISTANTES UM DO OUTRO NO MÁXIMO 60 CM, PLACAS STANDART - ST EM AMBAS AS FACES, EMASSADAS NAS JUNTAS DE DILATAÇÃO COM MASSA PRÓPRIA E FITA ARREIMATE, GUIAS E MONTANTES COM 48MM DE LARGURA E PLACAS 12,5MM STANDARD, INCLUINDO TODOS OS MATERIAIS E ACESSÓRIOS NECESSÁRIOS. OS PERFIS, PARAFUSOS E ACESSÓRIOS DEVEM SER EM AÇO GALVANIZADO COM REVESTIMENTO ZINCADO OU DEVERÃO TER UMA PROTEÇÃO CONTRA A CORROSÃO NO MÍNIMO EQUIVALENTE AOS DE AÇO GALVANIZADO, INCLUINDO UMA PORTA EM MDF BRANCA COMPLETA COM DOBRADIÇAS, ALISARES E FECHADURA. PAREDE EMASSADA COM DUAS DEMÃOS DE MASSA À BASE DE PVA, PINTADA A DUAS DEMÃOS COM TINTA LÁTEX PVA, COR BRANCO GELO (REFERÊNCIA: SUVINIL, CORAL OU METALATEX), INCLUSIVE SELADOR.
4	6,82	M2	INSTALAÇÃO E CONFEÇÃO DE BALCÃO MDF , MEDINDO 3,10 M DE POR 2,20 M DE ALTURA COM. COM UMA PORTA DE 2,10 M POR 80 CM COM FECHADURA STAM, 03 VIDROS TEMPERADO COM 73 CM X 85 X 0,06MM E PERFIL DE ALUMÍNIO FORMATO EM U NO RODAPÉ DA DIVISÓRIA ACOPLADO



PREFEITURA MUNICIPAL DE SARZEDO

Rua Elói Cândido de Melo, nº 477 - Centro – CEP. 32.450-000

Estado de Minas Gerais

Fone: (31) 3577-7010 CNPJ: 01.612.509/0001-58

			NO LADO DE FORA, 01 BANCADA DE 2,20 X 60 CM X75CM COM 01 BAIÁ PARA ATENDENTE COM 03 GAVETAS E 01 TORRE PARA CPU E ESTABILIZADOR COM PÉS REGULÁVEIS
--	--	--	--

4. DOS PRAZOS, LOCAIS, CONDIÇÕES DE ENTREGA

Os serviços serão efetuados, com prazo de entrega não superior a 30 (trinta) dias, contados a partir do recebimento da Ordem de Serviço.

Os serviços serão executados no endereço informado, após prévio agendamento com a Secretaria de Meio Ambiente e Serviços através do telefone: (31) 3577 - 7077, e ou E-mail: meioambiente@sarzedo.mg.gov.br, com o servidor Welbert.

CONDIÇÕES DE ENTREGA:

- a) Na entrega dos serviços licitados será expedido o respectivo recibo provisório e posteriormente liberado o recibo definitivo, desde estejam em consonância com as obrigações assumidas pela CONTRATADA em sua proposta comercial.
- b) A CONTRATANTE rejeitará, no todo ou em parte, a entrega dos serviços em desacordo com o objeto. Os serviços que não estiverem dentro das especificações deverão ser refeitos em até 10 (dez) dias úteis, sem ônus para a Prefeitura Municipal de Sarzedo, sob pena de aplicação de penalidades.
- c) A carga e descarga dos materiais é de responsabilidade da contratada.

5. OBRIGAÇÕES DAS PARTES DA CONTRATADA

Além das demais obrigações constantes no Termo de Referência e na legislação vigente, compete à Contratada:

- Manter, durante toda a vigência do contrato, em compatibilidade com as obrigações assumidas, todas as condições de habilitação e qualificação exigidas neste edital, devendo comunicar à Contratante, imediatamente, qualquer alteração que possa comprometer a manutenção do mesmo;
- Fornecer os itens e proceder sua instalação, de acordo com os prazos e cronogramas estabelecidos;
- Conceder garantia dos itens e da instalação de no mínimo 06 (seis) meses, a contar da efetiva conclusão da instalação;
- Efetuar os serviços e fornecer os Produtos de acordo com as especificações exigidas no Instrumento Convocatório e na Proposta;
- Transportar os produtos em veículos adequados;
- Comunicar à Secretaria Municipal de Administração toda e qualquer alteração de dados cadastrais para atualização;



PREFEITURA MUNICIPAL DE SARZEDO

Rua Elói Cândido de Melo, nº 477 - Centro – CEP. 32.450-000

Estado de Minas Gerais

Fone: (31) 3577-7010 CNPJ: 01.612.509/0001-58

- Responsabilizarem-se pelos salários, encargos sociais, previdenciários, securitários, taxas, impostos e quaisquer outros que incidam ou venham a incidir sobre a execução do contrato;
- Responsabilizar-se por todos e quaisquer danos e/ou prejuízos que vier causar ao Contratante ou terceiros, tendo como agente a Contratada, na pessoa de prepostos ou estranhos;
- Apresentar sempre que solicitado pela Contratante, comprovação de cumprimento das obrigações tributárias e sociais legalmente exigidas;
- Responsabilizar-se pelo transporte, bem como pelo seu descarregamento e também pelo ônus decorrente de despesas com transporte, extravios e danos acidentais no trajeto;
- Reparar, corrigir, remover, ou substituir às suas expensas, no total ou em parte, o objeto do contrato em que se verificarem vícios ou incorreções sem ônus para o Contratante;
- Cumprir, dentro dos prazos estabelecidos, as obrigações assumidas, bem como manter em dia as obrigações sociais e salariais dos empregados.

O MUNICÍPIO OBRIGA-SE A:

- Efetuar pagamento no prazo estipulado.
- Prestar informações necessárias, com clareza, à Contratada, para a execução dos serviços licitado;
- Credenciar perante a Contratada, mediante documento hábil, servidores autorizados a acompanhar, fiscalizar, receber e conferir o produto licitado;
- Notificar a Contratada, fixando-lhe prazo para substituição do produto impróprio para utilização.

6. VIGÊNCIA

O prazo de vigência será 60 dias, a contar de sua assinatura.

7. QUALIFICAÇÃO TÉCNICA

Comprovação de aptidão para desempenho de atividade pertinente e compatível com as características e quantidades do objeto da licitação, estabelecidas no Anexo I, através da apresentação de atestado de desempenho anterior, fornecido por pessoa jurídica de direito público ou privado, comprobatório da capacidade técnica para atendimento ao objeto da presente licitação. O(s) atestado(s) deverá(ão) conter:

8. PAGAMENTO

O pagamento será realizado em até 15 dias úteis após a apresentação da Nota Fiscal devidamente atestada pela Secretaria Municipal de Meio Ambiente e Serviços



PREFEITURA MUNICIPAL DE SARZEDO

Rua Elói Cândido de Melo, nº 477 - Centro – CEP. 32.450-000

Estado de Minas Gerais

Fone: (31) 3577-7010 CNPJ: 01.612.509/0001-58

9 - DOTAÇÃO ORÇAMENTÁRIA

As despesas decorrentes desta solicitação correrão a conta de recursos próprios do orçamento da Prefeitura Municipal de Sarzedo, pela seguinte dotação orçamentária:

Atividade: 02.10 18.122.0402.2.063 – Manutenção Secretaria Meio Ambiente

3390390000 – Outros Serviços de Terceiros – Pessoa Jurídica - Ficha: 382 – Fonte 100

10. DISPOSIÇÃO FINAL

A solicitação encontra-se cadastrada no Sistema de Compras nº 727/2022.

Elaborado por: André Gustavo Diniz Matos - Secretário Municipal de Meio Ambiente e Serviços.



PREFEITURA MUNICIPAL DE SARZEDO

Rua Elói Cândido de Melo, nº 477 - Centro – CEP. 32.450-000

Estado de Minas Gerais

Fone: (31) 3577-7010 CNPJ: 01.612.509/0001-58

ANEXO VII – MODELO DE DECLARAÇÃO DE ENQUADRAMENTO

_____,
(Razão Social da Empresa) inscrita no CNPJ nº _____, Endereço:

para fins de obter os benefícios concedidos pela Lei Complementar 123/06, declara que:

- Estamos enquadrados, na condição de _____ (Microempresa ou Empresa de Pequeno Porte) e que não estamos incurso das vedações a que se reporta o §4 do art. 3º da Lei Complementar 123/06;
- Apresentamos a Receita Federal anualmente a Declaração de Informações Econômico-Fiscais da Pessoa Jurídica (DIPJ) e/ou Declaração Anual do Simples Nacional (DASM), em conformidade com o disposto em ato da Secretaria da Receita Federal;
- Conservamos em boa ordem, pelo prazo de cinco anos, contado da data da emissão, os documentos que comprovam a origem das receitas e a efetivação das despesas, bem assim a realização de quaisquer outros atos ou operações que venham a modificar a situação patrimonial;
- Assumimos o compromisso de informar imediatamente ao Município qualquer alteração no Porte da empresa

Estamos cientes de que a prestação de informações inverídicas nos sujeitará, juntamente com as demais pessoas que para ela concorrem, às penalidades previstas na legislação criminal e tributária relativas à falsidade ideológica (art. 299 do código Penal) e ao crime a ordem tributária (art. 1º da Lei nº 8.137, de 27 de dezembro de 1990).

Esta Declaração está vinculada à validade do Balanço Patrimonial do exercício não eximindo a responsabilidade da empresa em informar, através de Declaração, alterações que tenha ocorrido em seu Porte. Sendo a Declaração de Enquadramento para o reenquadramento do Porte da empresa e Declaração de Desenquadramento quando a empresa não se enquadrar mais como ME e EPP.

Sou optante do Sistema Simples Nacional? SIM NÃO

Local/ Data

Representante Legal



PREFEITURA MUNICIPAL DE SARZEDO

Rua Elói Cândido de Melo, nº 477 - Centro - CEP. 32.450-000

Estado de Minas Gerais

Fone: (31) 3577-7010 CNPJ: 01.612.509/0001-58

ANEXO VIII - PROJETO DE INSTALAÇÃO

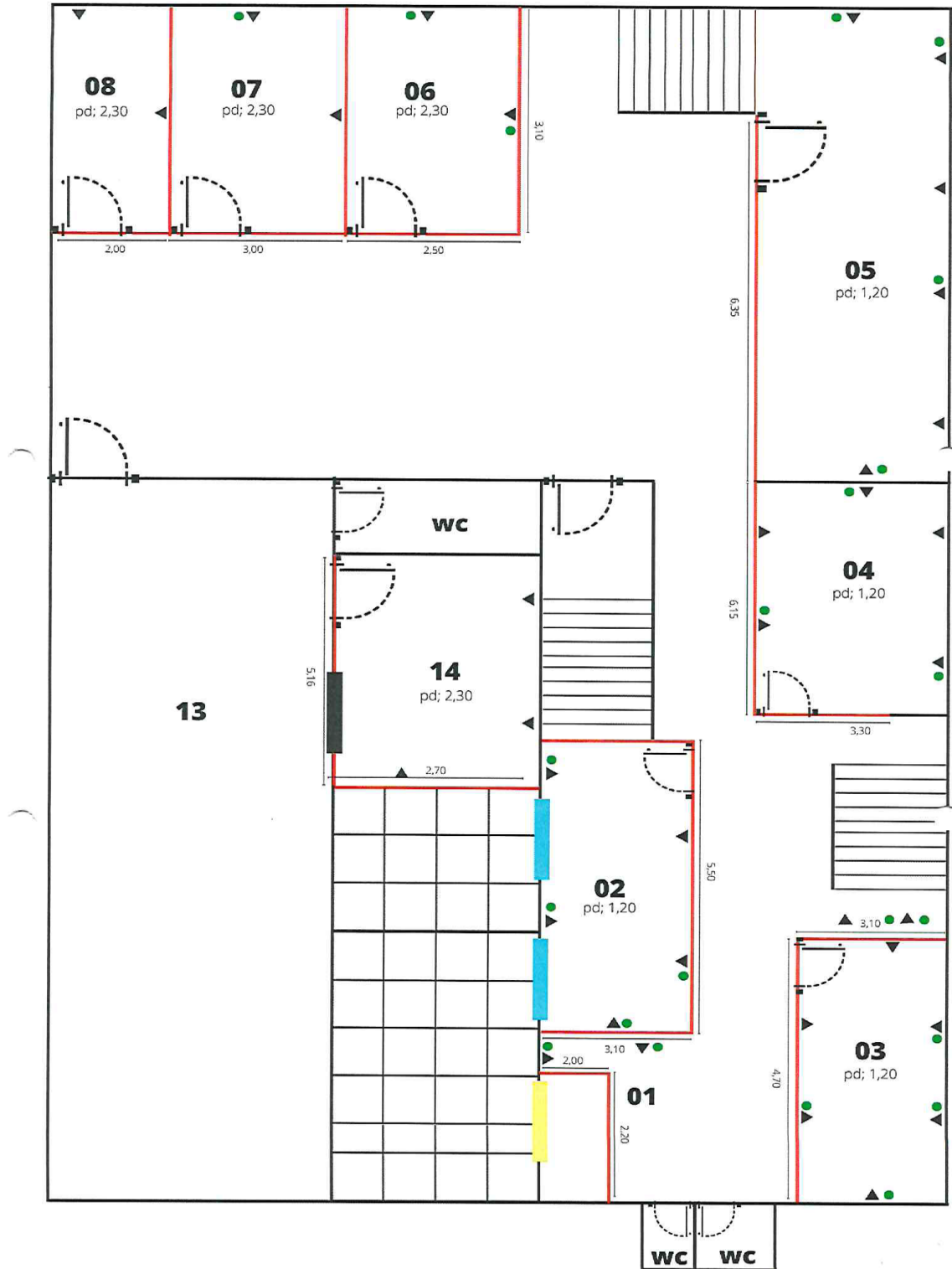



PREFEITURA MUNICIPAL DE SARZEDO

Rua Elói Cândido de Melo, nº 477 - Centro - CEP. 32.450-000

Estado de Minas Gerais

Fone: (31) 3577-7010 CNPJ: 01.612.509/0001-58

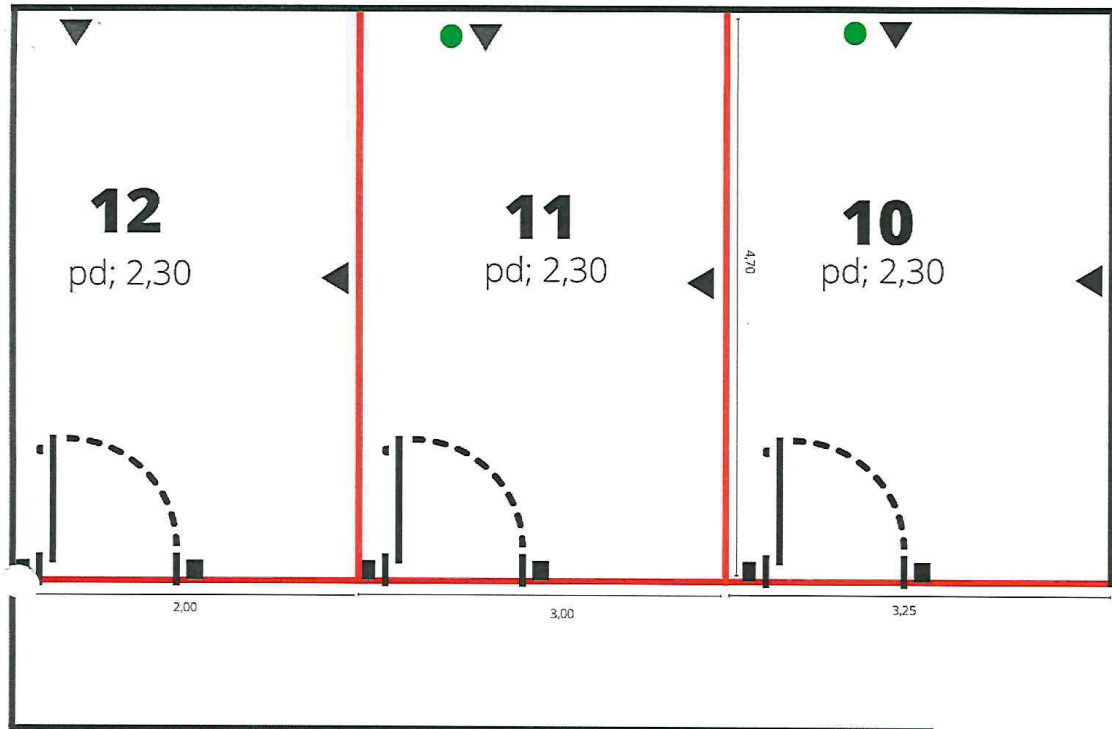

Legenda

WC - Banheiros

1 Recepção/ Divisão

2 Educação Ambiental/ Arborização Urbana

3 Fiscalização Ambiental

4 Coordenação Técnica Monitoramento Ambiental

5 Gestão Urbana

6 Compras

7 RH

8 Arquivo

9 Ilha

10 Secretario

11 Sala de Reunião

12 Anexo

13 Área Externa

14 Cozinha

▲ Ponto de energia

● Ponto de internet

— Divisorias

■ Janela

■ Porta de correr

⌋ Porta e Vão