



PREFEITURA MUNICIPAL DE SARZEDO

Rua Eloy Cândido de Melo, nº 477 - Centro - CEP. 32.450-000

Estado de Minas Gerais

Fone: (31) 99342-0911 CNPJ: 01.612.509/0001-58

EDITAL DE LICITAÇÃO

MODALIDADE: PREGÃO ELETRÔNICO Nº 06/2024

PROCESSO LICITATÓRIO Nº 11/2024

PRC 10/2024

Valor Estimado: R\$ 146.185,08 (Cento e quarenta e seis mil, cento e oitenta e cinco reais e oito centavos).

O Município de Sarzedo, sediado na Rua Eloy Candido de Melo, n.º 477, Centro, Sarzedo/MG, através da Comissão de contratação, está promovendo licitação na modalidade Pregão na forma **ELETRÔNICA**, nos termos da Lei Federal nº 14.133/2021 e demais normas regulamentares aplicáveis à espécie, bem como nas condições estabelecidas neste Edital e seus Anexos.

1 OBJETO

1.1 Aquisição de uniformes e Equipamentos de Proteção Individual (EPI) destinada a atender as necessidades dos servidores (serventes e cantineiras) da rede municipal de ensino para melhor adequação e desempenho de suas atividades.

2 – DA SESSÃO PÚBLICA

2.1 A sessão pública da abertura deste certame ocorrerá no dia, horário e local especificados abaixo:

Início da sessão: 23/04/2024, às 09h30min.

LOCAL: Site www.licitanet.com.br.

2.2 Todas as referências de tempo no Edital, no aviso e durante a sessão pública, observarão obrigatoriamente o horário de Brasília - DF e, dessa forma, serão registradas no sistema e na documentação relativa ao certame.

2.3 A sessão de pregão será realizada no sítio eletrônico www.licitanet.com.br.

3 DAS CONDIÇÕES DE PARTICIPAÇÃO

3.1 Poderão participar desta licitação todas e quaisquer empresas especializadas do ramo (objeto contratual previsto no contrato social da empresa) que atendam às condições estabelecidas neste edital.

3.2 Não poderá participar direta ou indiretamente da licitação:

Sandra



PREFEITURA MUNICIPAL DE SARZEDO

Rua Eloy Cândido de Melo, nº 477 - Centro – CEP. 32.450-000

Estado de Minas Gerais

Fone: (31) 99342-0911 CNPJ: 01.612.509/0001-58

3.2.1 Quem tiver sido declarado inidôneo com a Administração Pública ou suspenso para licitar ou contratar com o Município de Sarzedo.

3.2.2 Quem estiver sobre processo de falência, concurso de credores, dissolução, liquidação e empresas estrangeiras que não funcionem no país;

3.2.3 Servidor ou dirigente de órgão ou entidade responsável pela licitação, conforme dispões o art. 9º, § 1º, da Lei Federal 14.133/21.

3.3 Quaisquer outras vedações previstas no art. 14º da Lei Federal 14.133/21.

4 DA DISPONIBILIDADE E AQUISIÇÃO DO EDITAL, CONSULTAS, ESCLARECIMENTOS E IMPUGNAÇÕES

4.1 Para consulta e conhecimento: Setor de Licitação, localizado à Rua Eloy Cândido de Melo, nº 477, Centro - Sarzedo/MG, telefone: 31 99342-0911, e pelo website: www.sarzedo.mg.gov.br.

4.2 Qualquer pessoa é parte legítima para impugnar edital de licitação por irregularidades na aplicação da lei ou para solicitar esclarecimento sobre os seus termos, devendo protocolar o pedido até 03 (três) dias úteis antes da data de abertura do certame, que poderão ser encaminhados para o e-mail: licitacao3@sarzedo.mg.gov.br ou ao Setor de Protocolo da sede da Prefeitura Eloy Cândido de Melo, nº 477, Centro - Sarzedo/MG, CEP: 32.450-000.

4.2.1 A petição deverá ser assinada pelo cidadão ou pelo licitante, acompanhada de cópia de seu documento de identificação e CPF, ou pelo representante legal ou credenciado do licitante, com indicação de sua razão social, número do CNPJ e endereço, do documento de identificação e CPF do signatário e comprovante do poder de representação legal (contrato social, se sócio, contrato social e procuração, se procurador).

4.3 As respostas da Pregoeira às solicitações de esclarecimentos serão encaminhadas por e-mail, ou disponibilizadas no site www.sarzedo.mg.gov.br no campo correspondente a este edital, ficando acessíveis a todos os interessados.

4.3.1 A resposta á impugnação ou ao pedido de esclarecimento será divulgada em sítio eletrônico oficial no prazo de até 03 (três) dias úteis, limitado ao último dia útil anterior á data do certame.

4.3.2 No campo do edital serão disponibilizadas, além das respostas, outras informações que a Pregoeira julgar importantes, razão pela qual os interessados devem consultar o site com frequência.

4.3.3 A Pregoeira não se responsabilizará por impugnações endereçadas por outras formas ou outros endereços eletrônicos, e caso não tenha sido acusado recebimento pela Pregoeira, e que, por isso, sejam intempestivas.

Sandra



PREFEITURA MUNICIPAL DE SARZEDO

Rua Eloy Cândido de Melo, nº 477 - Centro – CEP. 32.450-000

Estado de Minas Gerais

Fone: (31) 99342-0911 CNPJ: 01.612.509/0001-58

4.3.4 Sendo acolhida a impugnação, será designada nova data para a realização do certame, exceto quando, inquestionavelmente, a alteração não afetar a formulação das propostas.

5 - DO ACESSO, CADASTRO E DA PARTICIPAÇÃO NO PREGÃO

5.1 Para acesso ao sistema eletrônico, o fornecedor deverá cadastrar-se, junto ao provedor do Sistema, na página eletrônica www.licitanet.com.br.

5.1.1 A PREFEITURA DE SARZEDO NÃO SE RESPONSABILIZA POR PROBLEMAS TÉCNICOS QUE INVIABILIZEM O CADASTRO DO FORNECEDOR NO SISTEMA LICITANET A TEMPO DE PARTICIPAR DO PROCESSO LICITATÓRIO. DESTE MODO, RECOMENDAMOS QUE O INTERESSADO EM PARTICIPAR DESTE CERTAME, EFETUE O CADASTRO O MAIS BREVE POSSÍVEL, DE MODO A EVITAR TRANSTORNO POR QUESTÕES DE INTERNET OU INCOMPATIBILIDADE DE HARDWARE, SOFTWARE OU QUAISQUER OUTRAS QUESTÕES QUE POSSAM PREJUDICAR A PARTICIPAÇÃO DO LICITANTE.

5.2 Os interessados em participar do pregão deverão dispor de chave de identificação e senha pessoal (intransferíveis), obtidas junto à plataforma Licitanet.

5.2.1 A perda da senha ou a quebra de sigilo deverão ser comunicadas ao provedor do Sistema para imediato bloqueio de acesso.

5.3 O licitante será responsável por todas as transações que forem efetuadas em seu nome no sistema eletrônico, assumindo como firmes e verdadeiras suas propostas e seus lances, inclusive os atos praticados diretamente ou por seu representante, excluída a responsabilidade do provedor do sistema ou do órgão ou entidade promotora da licitação por eventuais danos decorrentes de uso indevido da senha, ainda que por terceiros.

5.4 O credenciamento junto ao provedor do sistema implica na responsabilidade do licitante ou de seu representante legal pelos atos praticados e na presunção de capacidade técnica e habilitatória para realização das transações inerentes ao pregão eletrônico.

5.5 O prestador do serviço que desejar obter os benefícios previstos no Capítulo V da Lei Complementar Federal nº. 123/06 deverá comprovar a condição de Microempresa e de Empresa de Pequeno Porte, no momento do seu cadastramento, conforme item 5.1, com a apresentação de um dos documentos abaixo, os quais serão considerados válidos pelo período de 180 (cento e oitenta) dias, a contar da sua emissão:

5.5.1 Certificado da Condição de Microempreendedor Individual (MEI), disponível no endereço: <http://www.portaldoempreendedor.gov.br/certificado>, em se tratando de Microempreendedor Individual (MEI).

Santana



PREFEITURA MUNICIPAL DE SARZEDO

Rua Eloy Cândido de Melo, nº 477 - Centro – CEP. 32.450-000

Estado de Minas Gerais

Fone: (31) 99342-0911 CNPJ: 01.612.509/0001-58

5.5.2 Se inscrito no Registro Público de Empresas Mercantis, a declaração de enquadramento arquivada ou a certidão simplificada expedida pela Junta Comercial ou equivalente, da sede da Microempresa e da Empresa de Pequeno Porte;

5.5.3 Se inscrito no Registro Civil de Pessoas Jurídicas, a declaração de enquadramento arquivada ou a Certidão de Breve Relato do Cartório de Registro Civil de Pessoas Jurídicas ou equivalente, da sede da Microempresa e da Empresa de Pequeno Porte.

5.5.4 Na hipótese do Cartório de Registro Civil de Pessoas Jurídicas não emitir o documento mencionado no item 5.5.3, nos termos da Lei Complementar Federal nº 123/06, deverá ser apresentada, no credenciamento, declaração de porte feita pelo representante da empresa, sob as penas da lei, mediante a comprovação dessa circunstância, como apresentação do balanço patrimonial do último exercício.

6. DA APRESENTAÇÃO DA PROPOSTA INICIAL E DOS DOCUMENTOS DE HABILITAÇÃO

6.1 Os licitantes encaminharão, exclusivamente por meio do sistema (<https://licitanet.com.br/>), proposta de preços, **vedada a identificação do titular**, até o horário limite de início da sessão pública, horário de Brasília.

6.1.1 Em caso de identificação do titular da proposta registrada, esta será DESCLASSIFICADA pelo pregoeiro.

6.1.2 Na Proposta de Preços registrada/inserida no sistema deverão estar incluídos todos os insumos que o compõem, tais como: despesas com mão-de-obra, materiais, equipamentos, impostos, taxas, fretes, descontos e quaisquer outros que incidam direta ou indiretamente na execução do objeto desta licitação.

6.1.3 Quando do lançamento da proposta, através do SISTEMA ELETRÔNICO, o licitante deverá lançar o valor do lote em moeda corrente nacional, com duas casas decimais após a vírgula.

6.2 Os licitantes encaminharão, exclusivamente por meio do sistema (<https://licitanet.com.br/>), os documentos de HABILITAÇÃO exigidos no edital, no prazo máximo de até 24(vinte e quatro) horas, após solicitação da Pregoeira.

Sandra



PREFEITURA MUNICIPAL DE SARZEDO

Rua Eloy Cândido de Melo, nº 477 - Centro – CEP. 32.450-000

Estado de Minas Gerais

Fone: (31) 99342-0911 CNPJ: 01.612.509/0001-58

6.2.1 Os documentos de habilitação do licitante melhor classificado somente serão disponibilizados para avaliação do pregoeiro e para acesso público após o envio do mesmo pela empresa melhor classificada.

6.3.2 Os documentos de habilitação do licitante melhor classificado somente serão disponibilizados para avaliação do pregoeiro e para acesso público após o encerramento do envio de lances.

6.3.3 As Microempresas e Empresas de Pequeno Porte deverão encaminhar a documentação de habilitação, ainda que haja alguma restrição de regularidade fiscal e trabalhista, nos termos do art. 43, § 1º da LC nº 123, de 2006.

6.4 O Licitante será inteiramente responsável por todas as transações assumidas em seu nome no sistema eletrônico, assumindo como verdadeiras e firmes suas propostas e subseqüentes lances, bem como acompanhar as operações no sistema durante a sessão, ficando responsável pelo ônus decorrente da perda de negócios diante da inobservância de quaisquer mensagens emitidas pelo sistema ou de sua desconexão.

6.5 O licitante deverá obedecer rigorosamente aos termos deste Edital e seus anexos.

6.6 Em caso de discordância existente entre as especificações deste objeto descritas no **PORTAL** e as especificações constantes do **ANEXO VII (TERMO DE REFERÊNCIA)**, prevalecerão às últimas.

6.7 O envio da proposta, acompanhada dos documentos de habilitação exigidos neste Edital, ocorrerá por meio de chave de acesso e senha.

6.8 Até a abertura da sessão pública, os licitantes poderão retirar ou substituir a proposta e os documentos de habilitação anteriormente inseridos no sistema;

6.9 Não será estabelecida, nessa etapa do certame, ordem de classificação entre as propostas apresentadas, o que somente ocorrerá após a realização dos procedimentos de negociação e julgamento da proposta.

6.10 É vedada a participação de um mesmo procurador como representante de licitantes diferentes no mesmo item.

6.11 O prazo de validade das propostas é de 60 (sessenta) dias, a contar da data de sua apresentação.

6.12 A licitante vencedora deverá apresentar obrigatoriamente, no prazo de 10 (dez) dias corridos, 01 (uma) amostra de cada item que foi vencedor, de acordo com o exigido neste Termo, devidamente identificadas com o nome do proponente e número do item, para efeito de controle de qualidade e aprovação;

6.13 As amostras deverão ser encaminhadas ao Almoxarifado da Educação, localizado na rua Hélio Magalhães Henrique, 183- Centro, Sarzedo- MG, telefone- (31) 3522-9940;

Sandra



PREFEITURA MUNICIPAL DE SARZEDO

Rua Eloy Cândido de Melo, nº 477 - Centro – CEP. 32.450-000

Estado de Minas Gerais

Fone: (31) 99342-0911 CNPJ: 01.612.509/0001-58

6.14 As amostras serão avaliadas pela Nutricionistas da Educação responsáveis pela Alimentação Escolar e será desclassificada a proponente que apresente amostra fora das especificações técnicas previstas neste Termo de Referência ou que não apresente as amostras no prazo estabelecido;

6.15 No ato da entrega das amostras, o licitante vencedor deverá apresentar a relação dos produtos contendo: Data, Nº da Licitação, Item, Produto, em folha timbrada devidamente assinada pelo responsável da empresa, em três vias, sendo que uma via permanecerá com os produtos, uma via será incluída no processo licitatório e a outra deverá ser protocolada e devolvida ao proponente;

6.16 As amostras aprovadas ficarão retidas para comparação futura, no ato do recebimento dos uniformes, quando será feita nova análise e caso as características estejam em desconformidade com as amostras, o proponente terá 24 (vinte e quatro) horas para apresentar novos uniformes que atendam as características deste Termo e que sejam compatíveis com as amostras.

7 DA CONDUÇÃO DO CERTAME

7.1 O certame será conduzido pela Pregoeira, que terá, em especial, as seguintes atribuições: tomar decisões, acompanhar o trâmite da licitação, dar impulso ao procedimento licitatório e executar quaisquer outras atividades necessárias ao bom andamento do certame até a homologação.

7.2 A Pregoeira, no exercício de suas funções, poderá valer-se de pareceres técnicos e/ou jurídicos exarados por servidor/comissão devidamente constituídos, para embasar sua decisão quando do julgamento das fases de habilitação e proposta.

7.3 Todas as ações da Pregoeira serão formalizadas via Sistema Eletrônico.

7.4 O sistema gerará ata circunstanciada da sessão, na qual estarão registrados todos os atos do procedimento e as ocorrências relevantes, disponível para consulta no site www.licitanet.com.br.

8 – DOS PROCEDIMENTOS

8.1 A sessão pública do pregão eletrônico terá início a partir do horário previsto neste edital, com a abertura das propostas de preços recebidas, passando a pregoeira a avaliar a aceitabilidade das mesmas ou desclassificá-las no caso de não atenderem às exigências editalícias.

8.2 Aberta a etapa competitiva, os licitantes deverão estar conectados ao sistema para participar da sessão de lances.

Sandra



PREFEITURA MUNICIPAL DE SARZEDO

Rua Eloy Cândido de Melo, nº 477 - Centro – CEP. 32.450-000

Estado de Minas Gerais

Fone: (31) 99342-0911 CNPJ: 01.612.509/0001-58

8.2.1 Cabe ao licitante acompanhar as operações no sistema eletrônico durante a sessão pública do pregão, ficando responsável pelo ônus decorrente da perda de negócios diante da inobservância de qualquer mensagem emitida pelo sistema ou de sua desconexão.

8.2.2 O licitante poderá participar dos itens de sua preferência, desde que, em sua totalidade.

8.3 O licitante somente poderá ofertar lance de valor inferior ao último por ele ofertado e registrado no sistema.

8.4 O sistema permitirá que o licitante cubra o seu próprio lance e não obrigatoriamente o de menor valor da sessão. Neste caso, será considerado como lance vencedor do lote apenas o de menor valor.

8.5 Caso o proponente não realize lances, será considerado o valor da proposta comercial apresentada, para efeito da classificação final.

8.6 Durante o transcurso da sessão pública, o licitante será informado, em tempo real, do valor do menor lance registrado pelo participante, vedada a identificação do detentor do lance.

8.7 Será adotado para o envio de lances no pregão eletrônico o modo de disputa aberto e fechado em que os licitantes apresentarão lances públicos e sucessivos, com lance final fechado.

9 – DO MODO ABERTO E FECHADO

9.1 A etapa de envio de lances da sessão pública terá duração de quinze minutos. Após esse prazo, o sistema encaminhará aviso de fechamento iminente dos lances e transcorrido o período de tempo, aleatoriamente determinado, de até dez minutos, a recepção de lances será automaticamente encerrada.

9.2 Encerrado o prazo previsto no item anterior, o sistema abrirá oportunidade para que o licitante da oferta de valor mais baixo e os licitantes das ofertas com valores até 10% (dez por cento) superior àquela possam ofertar um lance final e fechado em até cinco minutos, o qual será sigiloso até o encerramento deste prazo.

9.3 Não havendo pelo menos três ofertas nas condições definidas acima, poderão os licitantes dos melhores lances, na ordem de classificação, até o máximo de três, oferecer um lance final e fechado em até cinco minutos, o qual será sigiloso até o encerramento deste prazo.

9.4 Na hipótese de não haver licitante classificado na etapa de lance fechado que atenda às exigências para habilitação, o pregoeiro poderá, mediante justificativa, admitir o reinício da etapa fechada, nos termos do disposto no subitem anterior.

9.5 Encerrada a etapa de lances, o pregoeiro deverá encaminhar, pelo sistema eletrônico, contraproposta ao licitante que tenha apresentado o melhor preço, para que seja obtida melhor proposta, vedada a negociação em condições diferentes das previstas neste Edital.

Somalia
7



PREFEITURA MUNICIPAL DE SARZEDO

Rua Eloy Cândido de Melo, nº 477 - Centro – CEP. 32.450-000

Estado de Minas Gerais

Fone: (31) 99342-0911 CNPJ: 01.612.509/0001-58

9.5.1 A negociação será realizada por meio do sistema, podendo ser acompanhada pelos demais licitantes.

9.6 Caso não sejam realizados lances, será verificada a conformidade entre a proposta de menor preço e o valor estimado da licitação.

9.7 Caso haja apenas uma proposta, esta será aceita desde que atenda a todos os termos do Edital e que seu preço seja compatível com o valor estimado da licitação.

9.8 Aceita a oferta de menor preço, o sistema identificará o licitante detentor da melhor oferta.

9.9 Considera-se inaceitável, para todos os fins aqui dispostos, a proposta que não atender às exigências fixadas neste Edital ou apresentar preços manifestamente inexequíveis.

10 EM CASO DE EMPATE

10.1 Só poderá haver empate entre propostas iguais (não seguidas de lances), ou entre lances finais da fase fechada do modo de disputa aberto e fechado.

10.2 Havendo eventual empate entre propostas ou lances, o critério de desempate será aquele previsto no art. 60 da Lei nº 14.133/2021, nesta ordem:

10.2.1 disputa final, hipótese em que os licitantes empatados poderão apresentar nova proposta em ato contínuo à classificação;

10.2.2 avaliação de desempenho contratual prévio dos licitantes, para a qual deverão preferencialmente ser utilizados registros cadastrais para efeito de atesto de cumprimento de obrigações previstos na Lei;

10.2.3 desenvolvimento pelo licitante de ações de equidade entre homens e mulheres no ambiente de trabalho, conforme regulamento;

10.2.4 desenvolvimento pelo licitante de programa de integridade, conforme orientações dos órgãos de controle.

10.3 Persistindo o empate, será assegurada preferência, sucessivamente, aos bens e serviços produzidos ou prestados por:

10.3.1 empresas estabelecidas em Minas Gerais;

10.3.2 empresas brasileiras;

10.3.3 empresas que invistam em pesquisa e no desenvolvimento de tecnologia no País;

10.3.4 empresas que comprovem a prática de mitigação, nos termos da Lei nº 12.187, de 29 de Dezembro de 2009.

10.4 Encerrada a etapa de envio de lances da sessão pública, na hipótese da proposta do primeiro colocado permanecer acima do preço máximo ou inferior ao desconto definido para a contratação, o pregoeiro poderá negociar condições mais vantajosas, após definido o resultado do julgamento.

Samara



PREFEITURA MUNICIPAL DE SARZEDO

Rua Eloy Cândido de Melo, nº 477 - Centro – CEP. 32.450-000

Estado de Minas Gerais

Fone: (31) 99342-0911 CNPJ: 01.612.509/0001-58

10.4.1 A negociação poderá ser feita com os demais licitantes, segundo a ordem de classificação inicialmente estabelecida, quando o primeiro colocado, mesmo após a negociação, for desclassificado em razão de sua proposta permanecer acima do preço máximo definido pela Administração.

11 – DO JULGAMENTO

11.1 O critério de julgamento será o de **MENOR PREÇO POR ITEM**.

11.2 Encerrada a etapa de negociação, o pregoeiro examinará a proposta classificada em primeiro lugar quanto à adequação ao objeto e à compatibilidade do preço em relação ao estimado para contratação e verificará a habilitação do licitante conforme disposições do edital.

11.3 Se a proposta ou o lance de menor valor não for aceitável, ou se o licitante desatender às exigências habilitatórias, o pregoeiro examinará a proposta ou o lance subsequente, verificando a sua aceitabilidade e a habilitação do licitante, e assim sucessivamente, até a apuração de uma proposta ou lance que atenda ao presente edital.

12 – DA ANÁLISE DA EXEQUIBILIDADE

12.1 O pregoeiro poderá solicitar a demonstração da exequibilidade da proposta após o término da fase competitiva, estabelecendo o prazo para que o licitante demonstre a exequibilidade de seu preço.

12.2 Para demonstração da exequibilidade do preço ofertado, serão admitidos:

12.2.1 Planilha de custos elaborada pelo licitante, que comprove que os custos dos insumos são coerentes com os de mercado e que os coeficientes de produtividade são compatíveis com a execução do objeto do contrato;

12.2.2 Documento que comprove adjudicação em andamento com preços semelhantes;

12.2.3 Verificada a inexecuibilidade do preço, o pregoeiro poderá convocar os licitantes detentores das ofertas imediatamente superiores, na ordem de classificação, para apresentação da documentação.

12.3 No caso de bens e serviços em geral, é indicio de inexecuibilidade das propostas valores inferiores a 50 % (cinquenta por cento) do valor orçado pela Administração.

12.3.1 A inexecuibilidade, na hipótese de que trata o caput, só será considerada após diligência do pregoeira, que comprove:

12.3.1.1 que o custo do licitante ultrapassa o valor da proposta: e

12.3.1.2 Inexistirem custos de oportunidade capazes de justificar o vulto da oferta.

Sandra



PREFEITURA MUNICIPAL DE SARZEDO

Rua Eloy Cândido de Melo, nº 477 - Centro – CEP. 32.450-000

Estado de Minas Gerais

Fone: (31) 99342-0911 CNPJ: 01.612.509/0001-58

12.4 Se houver indícios de inexequibilidade da proposta de preço, ou em caso da necessidade de esclarecimentos complementares, poderão ser efetuadas diligências, para que a empresa comprove a exequibilidade da proposta.

12.5 Erros no preenchimento da planilha não constituem motivo para a desclassificação da proposta. A planilha poderá ser ajustada pelo Prestador de Serviços, no prazo indicado pelo sistema, desde que não haja majoração do preço e que se comprove que este é o bastante para arcar com todos os custos da contratação;

12.5.1 O ajuste de que trata este dispositivo se limita a sanar erros ou falhas que não alterem a substância das propostas.

13 – EM CASO DE DESCONEXÃO

13.1 No caso de desconexão com o pregoeiro, no decorrer da etapa competitiva do pregão, o sistema eletrônico permanecerá acessível aos licitantes para a recepção dos lances. O pregoeiro, quando possível, dará continuidade à sua atuação no certame, sem prejuízo dos atos realizados.

13.2 Quando a desconexão persistir por tempo superior a 10 (dez) minutos, a sessão do pregão será suspensa. A sessão terá reinício somente após comunicação expressa aos participantes;

13.3 Encerrada a etapa de negociação, o pregoeiro verificará se o licitante provisoriamente classificado em primeiro lugar atende às condições de participação no certame, conforme previsto no art. 14 da Lei nº 14.133/2021, legislação correlata a este edital, especialmente quanto à existência da sanção que impeça a participação no certame ou a futura contratação;

13.4 A consulta aos cadastros será realizada em nome da empresa licitante e também de seu sócio majoritário, por força da vedação de que trata o artigo 12 da Lei nº 8.429, de 1992.

13.5 Caso conste na Consulta de situação do licitante a existência de Ocorrências Impeditivas Indiretas, o Pregoeiro diligenciará para verificar se houve fraude por parte do licitante.

13.5.1 A tentativa de burla será verificada por meio dos vínculos societários, linhas de fornecimento similares, dentre outros. (IN nº 3/2018, art. 29, § 1º).

13.5.2 O licitante será convocado para manifestação previamente a uma eventual desclassificação. (IN nº 3/2018, art. 29, § 2º).

13.5.3 Constatada a existência de sanção, que impeça a contratação, o licitante será reputado inabilitado, por falta de condição de participação.

13.6 Verificadas as condições de participação e de utilização do tratamento favorecido, o pregoeiro examinará a proposta classificada em primeiro lugar quanto à adequação ao objeto e a compatibilidade do preço em relação ao máximo estipulado para contratação.

13.7 Será desclassificada a proposta vencedora que:

Samara



PREFEITURA MUNICIPAL DE SARZEDO

Rua Eloy Cândido de Melo, nº 477 - Centro – CEP. 32.450-000

Estado de Minas Gerais

Fone: (31) 99342-0911 CNPJ: 01.612.509/0001-58

13.7.1 contiver vícios insanáveis;

13.7.2 não obedecer às especificações técnicas contidas no Termo de Referência;

13.7.3 apresentar preços inexequíveis ou permanecerem acima do preço máximo definido para a contratação;

13.7.4 não tiverem sua exequibilidade demonstrada, quando exigido pela Administração;

13.7.5 apresentar desconformidade com quaisquer outras exigências deste Edital ou seus anexos, desde que insanável.

14 – DA ACEITABILIDADE DA PROPOSTA DE PREÇO AJUSTADA

14.1 O pregoeiro solicitará ao licitante melhor classificado que, no prazo de mínimo de 2 (duas) horas, envie a proposta ajustada adequada ao último lance ofertado após a negociação realizada, acompanhada, se for o caso, dos documentos complementares, quando necessários à confirmação daqueles exigidos neste Edital e já apresentados.

14.2 É facultado ao pregoeiro prorrogar o prazo estabelecido, a partir de solicitação fundamentada feita no chat pelo licitante, antes do findo o prazo ou devidamente motivado.

14.3 Após a convocação pelo pregoeiro, o arrematante deverá apresentar Proposta Ajustada, VIA PLATAFORMA LICITANET.

14.4 A proposta de preços deverá conter:

14.4.1 O(s) valor(es) unitário(s) e total(is) deve(m) ser apresentado(s) em moeda nacional e em algarismo com no máximo 02 (duas) casas decimais após a vírgula.

14.4.2 Quando a divisão do valor total/global pela quantidade licitada resultar em valor com mais de 2 (duas) casas decimais, o valor unitário deverá ser adequado ao limite de duas casas decimais. O valor global obtido após a adequação deverá ser igual ou inferior ao valor arrematado;

15 - DA HABILITAÇÃO

OBS: GENTILEZA ANEXAR NA PLATAFORMA OS DOCUMENTOS DE HABILITAÇÃO ABAIXO EM ARQUIVO ÚNICO SE POSSIVEL, PARA FINS DE AGILIZAR A IMPRESSÃO E CONFERÊNCIA DA DOCUMENTAÇÃO.

Os documentos exigidos para habilitação serão enviados por meio do sistema, em formato digital, no prazo de 24 (vinte e quatro) horas, prorrogável por igual período, na seguinte situação:

15.1 Regularidade Jurídica:

15.1.1 Documento de identidade do representante legal da empresa;

15.1.2 Registro comercial, no caso de empresário individual, atualizado.

Sananda



PREFEITURA MUNICIPAL DE SARZEDO

Rua Eloy Cândido de Melo, nº 477 - Centro – CEP. 32.450-000

Estado de Minas Gerais

Fone: (31) 99342-0911 CNPJ: 01.612.509/0001-58

15.1.3 Ato constitutivo, estatuto ou contrato social em vigor, devidamente registrado, em se tratando de sociedade comercial e no caso de sociedade por ações, acompanhado do documento de eleição de seus administradores;

15.1.4 Inscrição do ato constitutivo, no caso de sociedade civil, acompanhada de prova da diretoria em exercício;

15.1.5 Decreto de autorização, em se tratando de empresa ou sociedade estrangeira em funcionamento no país, e ato de registro ou autorização para funcionamento expedido pelo Órgão competente, quando a atividade assim o exigir.

15.1.6 Certificado da Condição de Microempreendedor Individual (MEI), disponível no endereço: <http://www.portaldoempreendedor.gov.br/certificado> em se tratando de Microempreendedor Individual (MEI).

15.2 Regularidades Fiscal, Social e Trabalhista:

15.2.1 Prova de inscrição no Cadastro Nacional de Pessoas Jurídicas do Ministério da Fazenda – **CNPJ** - ativo na data de abertura desta licitação;

15.2.2 Prova de regularidade para com a Fazenda Federal e Dívida Ativa da união emitida pela Receita Federal, (**Certidão Conjunta**).

15.2.3 Prova de regularidade para com as Fazendas **Estadual e Municipal** e/ou do Distrito Federal do domicílio ou sede do licitante ou outra equivalente na forma da Lei;

15.2.4 Certificado de Regularidade perante o Fundo de Garantia do Tempo de Serviço (**FGTS**), expedido pela Caixa Econômica Federal (CEF);

15.2.5 Certidão Negativa de Débitos Trabalhistas – **CNDT** – conforme Lei nº 12.440/2011 e Resolução Administrativa TST nº 1470/2011 (www.tst.gov.br).

15.2.6 Prova de inscrição no cadastro de contribuintes estadual e/ou municipal, se houver, relativo ao domicílio ou sede do licitante, pertinente ao seu ramo de atividade e compatível com o objeto contratual.

15.2.7 Declaração sob as penalidades da lei de que a empresa não emprega menor 18 anos em trabalho noturno, perigoso ou insalubre e de que não emprega menor de 16 anos em qualquer trabalho, salvo na condição de aprendiz, a partir de quatorze anos.

15.2.8 As certidões solicitados no subitem 15.2 deverão estar vigentes na data de abertura da presente licitação. Ficam resguardados os casos cobertos pelos benefícios da LC 123/2006.

15.2.8.1 A não regularização da documentação no prazo previsto no art. 43, § 1º, DA LC 123/2006, implicará na decadência do direito de contratação, sem prejuízo das sanções previstas neste edital.

15.2.8.2 Caso a(s) certidão(ões) expedida(s) pela(s) Fazendas Federal, Estadual, Municipal, do Distrito Federal ou da Justiça do Trabalho seja(m) POSITIVA(S), reserva a si

Sandra



PREFEITURA MUNICIPAL DE SARZEDO

Rua Eloy Cândido de Melo, nº 477 - Centro – CEP. 32.450-000

Estado de Minas Gerais

Fone: (31) 99342-0911 CNPJ: 01.612.509/0001-58

o direito de só aceitá-la (s), se a(s) mesma(s) contiver (em) expressamente o efeito NEGATIVO, nos termos do artigo 206 do Código Tributário Nacional;

15.3 Regularidade Econômico-Financeira

15.3.1 Certidão Negativa de **Falência**, expedida pelo distribuidor da sede da licitante proponente e datada de no máximo 03 (três) meses anteriores à data de abertura das propostas.

15.3.2 Balanço Patrimonial, e demonstração de resultado de exercício dos **2 (dois) últimos exercícios sociais (2021/2022)**, já exigíveis obedecidas às formalidades da legislação e conforme dispõe a NBC T 2, item 2.1.4 e demonstrativo da situação econômico-financeira da licitante, consubstanciada nos seguintes índices;

Índice de Liquidez Corrente (ILC):

$$ILC: \frac{AC}{PC} \geq 1,00$$

AC é o Ativo Circulante e PC é o Passivo Circulante

Índice de Liquidez Geral (ILG):

$$ILG: \frac{AC + RLP}{PC + ELP} \geq 1,00$$

Onde AC é o Ativo Circulante + RLP que é o Realizável a Longo Prazo

E PC é o Passivo Circulante + ELP que é o Exigível a Longo Prazo.

Índice de solvência Geral (ISG);

$$ISG: \frac{AT}{PC + ELP} \geq 1,00$$

- a) No caso de a pessoa jurídica ter sido constituída há menos de 2 (dois) anos, a apresentação do balanço patrimonial e demonstração de resultado limitar – se – ão ao último exercício social já exigível, obedecidas às formalidades da legislação, e demonstrativo da situação econômico-financeira da licitante, com a apresentação dos índices supramencionados.
- b) Os índices deverão ser elaborados e identificados/assinados pelo contabilista e titular ou representante legal de entidade nos termos da NBC T 2.1 – item 2.1.4.
- c) O balanço deverá ser apresentado também por meio de SPED encaminhado a receita federal na forma da lei.
- d) O balanço deverá ser apresentado por cópia reprográfica das páginas do livro diário onde se acham transcritos com as assinaturas do contabilista e do titular ou representante legal da licitante nos termos da NBC T2.1 – item 2.1.4 ou por cópia reprográfica de publicação em jornal, na forma da lei.

Janaina



PREFEITURA MUNICIPAL DE SARZEDO

Rua Eloy Cândido de Melo, nº 477 - Centro – CEP. 32.450-000

Estado de Minas Gerais

Fone: (31) 99342-0911 CNPJ: 01.612.509/0001-58

- e) A licitante deverá comprovar **PATRIMÔNIO LÍQUIDO**, no mínimo, equivalente a 10% (dez por cento) do valor estimado da contratação, apurado no balanço do último exercício social.

15.4 JUSTIFICATIVA PARA ADOÇÃO DE ÍNDICES FINANCEIROS

15.4.1 A lei federal nº 14.133/2021 – lei de licitações, exige comprovação de "boa situação financeira da empresa" e visa a demonstrar a aptidão econômica do licitante para cumprir as obrigações decorrente do futuro contrato, devendo ser comprovada de forma objetiva, por coeficientes e índices econômicos previsto no edital, devidamente justificados no processo licitatório, nos termos do art. 69.

15.4.2 Pesquisada a legislação específica e órgão que promovem procedimentos licitatórios, constatou – se a utilização de índices contábeis, conclusivamente, os mais adotados e aprovados no segmento de licitações;

15.4.3 ÍNDICES DE LIQUIDEZ CORRENTE (ILC): Indica quanto a empresa possuiu recursos disponíveis, bens e direitos realizáveis a curto prazo, para fazer face ao total de suas dívidas de curto prazo.

$$ILC: \frac{AC}{P} \geq 1,00$$

AC é ativo circulante e **PC** é o passivo Circulante.

15.4.4 ÍNDICE DE LIQUIDEZ GERAL (ILG): Indica quanto a empresa possuiu em disponibilidade, bens e direitos realizáveis no curso do exercício seguinte para liquidar suas obrigações, com vencimento neste mesmo período.

$$ILG: \frac{AC + RLP}{PC + ELP} \geq 1,00$$

Onde **AC** é o Ativo Circulante + **RLP** que é realizável a longo prazo e **PC** é o passivo circulante + **ELP** que é o Exigível a Longo Prazo.

15.4.5 ÍNDICE DE SOLVÊNCIA GERAL (ISG): Expressa o grau de garantia que a empresa dispõe em Ativos (totais), para pagamento do total de suas dívidas. Envolve além dos recursos líquidos, também os permanentes.

$$ISG: \frac{AT}{PC + EP} \geq 1,00$$

AT é o ativo circulante; **PC** é o passivo Circulante e **ELP** é o Exigível a Longo Prazo.

15.4.6 Para os três índices colacionados (ILG, ILC e ISG), o resultado "≥1,00" é indispensável à comprovação da boa situação financeira, visto as considerações;

Sandra



PREFEITURA MUNICIPAL DE SARZEDO

Rua Eloy Cândido de Melo, nº 477 - Centro – CEP. 32.450-000

Estado de Minas Gerais

Fone: (31) 99342-0911 CNPJ: 01.612.509/0001-58

ÍNDICES CONTÁBEIS (ILC; ILG e ISG)	SITUAÇÃO DA EMPRESA
< (menor) que 1,00	Deficitária
De 1,00 a 1,35	Equilibrada
> (maior) que 1,35	Satisfatória

15.4.7 A exigência nada mais fez traduzir em critérios objetivos o disposto no art. 37, XXI da CRFB/88, uma vez que a contratação de empresa em situação EQUILIBRADA, estabelece o mínimo para assegurar o integral cumprimento do contato.

15.4.8 A BOA SITUAÇÃO FINANCEIRA exigida no art. 69 não deixa margem a permitir índices que refletem situação financeira deficitária.

15.5 QUALIFICAÇÃO TÉCNICA, PROFISSIONAL

15.5.1 Atestado (s) / certidão (ões) de capacidade técnico-operacional, em nome da licitante, fornecido (s) por pessoa jurídica de direito público ou privado que comprove (m) o fornecimento anterior pertinente e compatível com o objeto desta licitação, independentemente de quantitativos, com caracterização do bom desempenho da licitante.

15.5.2 O (s) atestado (s) ou certidão (ões) deverá (ão) ser apresentado (s) em papel timbrado, original ou cópia reprográfica, assinado (s) por autoridade ou representante de quem o (s) expediu, com a devida identificação, não lhe sendo exigido prazo de validade.

15.5.3 Declaração de que o licitante tomou conhecimento de todas as informações e das condições locais para o cumprimento das obrigações objeto da licitação.

15.6 Documentos complementares:

15.6.1 Declaração de que o licitante no ano-calendário de realização da licitação, ainda não tenham celebrado contratos com a Administração Pública cujos valores somados extrapolem a receita bruta máxima admitida para fins de enquadramento como empresa de pequeno porte, conforme art. 4º §2º da lei 14.133/21, conforme modelo anexo III.

15.6.2 Declaração de inexistência de fatos supervenientes impeditivos para a sua habilitação neste certame, (artigo 63, I, da lei 14.133/21) conforme modelo Anexo IV neste edital.

15.6.3 Declaração de que a proposta econômica apresentada pelo licitante e compreende a integralidade dos custos para atendimento dos direitos trabalhistas assegurados na Constituição Federal, nas leis trabalhistas, nas normas infralegais, nas convenções coletivas de trabalho e nos termos de ajustamento de conduta vigentes na data de entrega das propostas, conforme modelo Anexo IX deste edital.

Samara



PREFEITURA MUNICIPAL DE SARZEDO

Rua Eloy Cândido de Melo, nº 477 - Centro – CEP. 32.450-000

Estado de Minas Gerais

Fone: (31) 99342-0911 CNPJ: 01.612.509/0001-58

15.6.4 Consulta emitida através do Cadastro Nacional de Empresas Inidôneas e Suspensas – CEIS, mantido pela Controladoria-Geral da União (<https://portaldatransparencia.gov.br/sancoes/ceis>), e

15.6.5 Cadastro Nacional de Empresas Punidas – CNEP, mantido pela Controladoria-Geral da União (<https://portaldatransparencia.gov.br/sancoes/cnep>).

15.7 Inabilitação da Licitante:

15.7.1 Deixar de apresentar qualquer um dos documentos relacionados na Cláusula 8 Da Habilitação, constantes do presente Edital.

15.7.2 Apresentar os documentos em desacordo com as exigências do presente Edital, exceto os casos previstos na Lei Complementar 123/2006.

Observações:

1. Os atos e os documentos de que trata o artigo 8º, paragrafo 1º do Decreto Municipal 1368/2020, constantes dos arquivos e registros digitais, serão válidos para todos os efeitos legais, inclusive para comprovação e prestação de contas, contudo, se a conferência revelar-se necessária, será possível exigir a apresentação dos documentos físicos, nos termos do artigo 44 do referido decreto.

2. Na hipótese de não constar prazo de validade nas certidões apresentadas, a Administração aceitará como válidas as expedidas até 90 (noventa) dias anteriores à data de apresentação das propostas.

3. Para fins de habilitação, a verificação pelo órgão promotor do certame nos sítios oficiais de órgãos e entidades emissores de certidões constitui meio legal de prova. A Administração não se responsabilizará pela eventual indisponibilidade dos meios eletrônicos, no momento da verificação. Ocorrendo essa indisponibilidade e não sendo apresentados os documentos necessários para verificação, o licitante será inabilitado.

4. Não serão aceitos protocolos de solicitação de nenhum tipo de documento.

5. Após a entrega dos documentos para habilitação, não será permitida a substituição ou a apresentação de novos documentos, salvo em sede de diligência, para:

I. Complementação de informações acerca dos documentos já apresentados pelos licitantes e desde que necessária para apurar fatos existentes à época da abertura do certame;

II. Atualização de documentos cuja validade tenha expirado após a data de recebimento das propostas;

§ 1º Na análise dos documentos de habilitação, a comissão de licitação poderá sanar erros ou falhas que não alterem a substância dos documentos e sua validade jurídica, mediante

Sandra



PREFEITURA MUNICIPAL DE SARZEDO

Rua Eloy Cândido de Melo, nº 477 - Centro – CEP. 32.450-000

Estado de Minas Gerais

Fone: (31) 99342-0911 CNPJ: 01.612.509/0001-58

despacho fundamentado registrado e acessível a todos, atribuindo-lhes eficácia para fins de habilitação e classificação.

16 – DO PRAZO PARA REGULARIZAÇÃO DE DOCUMENTOS FISCAIS PARA ME OU EPP

16.1 Havendo alguma restrição na comprovação da regularidade fiscal, será assegurado o prazo de 5 (cinco) dias úteis, prorrogável por igual período, para a devida e necessária regularização.

16.2 A não regularização da documentação, no prazo deste item, implicará a decadência do direito à contratação.

16.3 Se houver a necessidade de abertura do prazo para a Microempresa ou a Empresa de Pequeno Porte regularizar sua documentação fiscal, a pregoeira comunicará via “chat” o cumprimento da obrigação de regularização sob pena de inabilitação e convocação do segundo colocado.

16.4 A prorrogação do prazo para a regularização fiscal e trabalhista prevista no subitem dependerá de requerimento pelo interessado, devidamente fundamentado, dirigido ao pregoeiro.

16.5 O requerimento deverá ser apresentado dentro do prazo inicial de 05 (cinco) dias úteis concedidos para a regularização fiscal e trabalhista.

16.6 Se a licitante não atender às exigências de habilitação, a pregoeira convocará empresas remanescentes para o exercício do mesmo direito.

16.7 Constatado o atendimento das exigências fixadas no Edital, a Microempresa ou a Empresa de Pequeno Porte será declarada vencedora, sendo-lhe adjudicado o objeto dos certame.

17- DOS RECURSOS

17.1 A interposição de recurso referente ao julgamento das propostas, à habilitação ou inabilitação de licitantes, à anulação ou revogação da licitação, observará o disposto no art. 165 da Lei nº 14.133, de 2021.

17.2 O prazo recursal é de 3 (três) dias úteis, contados da data de intimação ou de lavratura da ata.

17.3 Quando o recurso apresentado impugnar o julgamento das propostas ou o ato de habilitação ou inabilitação do licitante:

17.3.1 a intenção de recorrer deverá ser manifestada imediatamente, sob pena de preclusão;

17.3.2 o prazo para apresentação das razões recursais será iniciado na data de intimação ou da lavratura da ata de habilitação ou inabilitação;

Sarzedo



PREFEITURA MUNICIPAL DE SARZEDO

Rua Eloy Cândido de Melo, nº 477 - Centro – CEP. 32.450-000

Estado de Minas Gerais

Fone: (31) 99342-0911 CNPJ: 01.612.509/0001-58

17.3.3 na hipótese de adoção da inversão de fases prevista no § 1º do art. 17 da Lei nº 14.133/2021, o prazo para apresentação das razões recursais será iniciado na data de intimação da ata de julgamento.

17.4 Os recursos deverão ser encaminhados em campo próprio do sistema.

17.5 O prazo para apresentação de contrarrazões ao recurso pelos demais licitantes será de 03 (três) dias úteis, contados da data da intimação pessoal ou da divulgação da interposição do recurso, assegurada a vista imediata dos elementos indispensáveis à defesa de seus interesses.

17.8 O recurso e o pedido de reconsideração terão efeito suspensivo do ato ou da decisão recorrida até que sobrevenha decisão final da autoridade competente.

17.9 O acolhimento do recurso invalida tão somente os atos insuscetíveis de aproveitamento.

18 – DA ADJUDICAÇÃO E HOMOLOGAÇÃO

18.1 Se por motivo de força maior, a adjudicação não ocorrer dentro do período mínimo de validade das propostas, e caso persista o interesse da Administração Municipal, esta poderá solicitar a todos licitantes classificados prorrogação da validade, por igual prazo;

18.2 Decididos os recursos porventura interpostos, e constatada a regularidade dos atos procedimentais, a Autoridade Competente adjudicará o objeto ao licitante vencedor e homologará o procedimento licitatório.

19 - DO CONTRATO

19.1 O contrato deverá ser assinado com o licitante vencedor em até 48 (quarenta e oito) horas após a convocação pela Prefeitura.

19.1.2 O contrato, sob a forma de minuta, parte integrante deste Edital, independentemente de transcrição, especificará o prazo, forma de execução, de pagamento e demais condições previstas nesta licitação.

19.1.3 Na hipótese do adjudicatário não comparecer para assinar o contrato no prazo estipulado, sem prejuízo das sanções previstas neste Edital, poderão ser convocados os licitantes remanescentes, na ordem de classificação, para fazê-lo em igual prazo e nas mesmas condições propostas pelo primeiro classificado.

19.1.4 Qualquer solicitação de prorrogação de prazo para assinatura do Contrato, decorrentes desta licitação, somente será analisada se apresentada antes do decurso do prazo para tal e devidamente fundamentada.

Samara



PREFEITURA MUNICIPAL DE SARZEDO

Rua Eloy Cândido de Melo, nº 477 - Centro - CEP. 32.450-000

Estado de Minas Gerais

Fone: (31) 99342-0911 CNPJ: 01.612.509/0001-58

19.1.5 O contrato, sob a forma de minuta, parte integrante deste Edital, independentemente de transcrição, especificará o prazo, forma de execução, de pagamento e demais condições previstas nesta licitação.

20 – DAS SANÇÕES ADMINISTRATIVAS E DA RESCISÃO CONTRATUAL

20.1 Comete infração administrativa, nos termos da lei, o licitante que, com dolo ou culpa:

20.1.1 Deixar de entregar a documentação exigida para o certame ou não entregar qualquer documento que tenha sido solicitado pelo/a pregoeiro/a durante o certame;

20.1.2 Salvo em decorrência de fato superveniente devidamente justificado, não manter a proposta em especial quando:

20.1.2.1 Não enviar a proposta adequada ao último lance ofertado ou após a negociação;

20.1.2.2 Recusar-se a enviar o detalhamento da proposta quando exigível;

20.1.2.3 Pedir para ser desclassificado quando encerrada a etapa competitiva; ou deixar de apresentar amostra; (quando for o caso).

20.1.2.4 Apresentar proposta ou amostra em desacordo com as especificações do edital; (quando for o caso).

20.1.3 Não celebrar o contrato ou não entregar a documentação exigida para a contratação, quando convocado dentro do prazo de validade de sua proposta;

20.1.3.1 Recusar-se, sem justificativa, a assinar o contrato ou a ata de registro de preço, ou a aceitar ou retirar o instrumento equivalente no prazo estabelecido pela Administração;

20.1.4 Apresentar declaração ou documentação falsa exigida para o certame ou prestar declaração falsa durante a licitação;

20.1.5 Fraudar a licitação;

20.1.6 Comportar-se de modo inidôneo ou cometer fraude de qualquer natureza, em especial quando:

20.1.6.1 Agir em conluio ou em desconformidade com a lei;

20.1.6.2 Induzir deliberadamente a erro no julgamento;

20.1.6.3 Apresentar amostra falsificada ou deteriorada;

20.1.7 Praticar atos ilícitos com vistas a frustrar os objetivos da licitação ou praticar ato lesivo previsto no art. 5º da Lei nº 12.846, de 2013.

20.2 Com fulcro na Lei nº 14.133, de 2021 a Administração poderá, garantida a prévia defesa, aplicar aos licitantes e/ou adjudicatários as seguintes sanções, sem prejuízo das responsabilidades civil e criminal:

20.2.1 Advertência;

20.2.2 Multa;

Souza



PREFEITURA MUNICIPAL DE SARZEDO

Rua Eloy Cândido de Melo, nº 477 - Centro – CEP. 32.450-000

Estado de Minas Gerais

Fone: (31) 99342-0911 CNPJ: 01.612.509/0001-58

20.2.3 Impedimento de licitar e contratar e;

20.2.4 Declaração de inidoneidade para licitar ou contratar, enquanto perdurarem os motivos determinantes da punição ou até que seja promovida sua reabilitação perante a própria autoridade que aplicou a penalidade.

20.3 Na aplicação das sanções serão considerados:

20.3.1 A natureza e a gravidade da infração cometida.

20.3.2 As peculiaridades do caso concreto.

20.3.3 As circunstâncias agravantes ou atenuantes.

20.3.4 Os danos que dela provierem para a Administração Pública.

20.3.5 A implantação ou o aperfeiçoamento de programa de integridade, conforme normas e orientações dos órgãos de controle.

20.4 A multa será recolhida em percentual de 0,5% a 30% incidente sobre o valor do contrato licitado, recolhida no prazo máximo de 05 (cinco) dias úteis, a contar da comunicação oficial.

20.4.1 Para as infrações previstas nos itens **20.1.1**, **20.1.2** e **20.1.3** a multa será de 0,5% a 5% do valor do contrato licitado.

20.4.2 Para as infrações previstas nos itens **20.1.4**, **20.1.5**, **20.1.6** e **20.1.7**, a multa será de 5% a 30% do valor do contrato licitado.

20.5 As sanções de advertência, impedimento de licitar e contratar e declaração de inidoneidade para licitar ou contratar poderão ser aplicadas, cumulativamente ou não, à penalidade de multa.

20.6 Na aplicação da sanção de multa será facultada a defesa do interessado no prazo de 15 (quinze) dias úteis, contado da data de sua intimação.

20.7 A sanção de impedimento de licitar e contratar será aplicada ao responsável em decorrência das infrações administrativas relacionadas nos itens **20.1.1**, **20.1.2** e **20.1.3**, quando não se justificar a imposição de penalidade mais grave, e impedirá o responsável de licitar e contratar no âmbito da Administração Pública direta e indireta do ente federativo a qual pertencer o órgão ou entidade, pelo prazo máximo de 3 (três) anos.

20.8 Poderá ser aplicada ao responsável a sanção de declaração de inidoneidade para licitar ou contratar, em decorrência da prática das infrações dispostas nos itens **20.1.6**, **20.1.7** e **20.1.8** bem como pelas infrações administrativas previstas nos itens **20.1.1** a **20.1.3** que justifiquem a imposição de penalidade mais grave que a sanção de impedimento de licitar e contratar, cuja duração observará o prazo previsto no art. 156, §5º, da Lei n.º 14.133/2021.

20.9 A recusa injustificada do adjudicatário em assinar o contrato ou a ata de registro de preço, ou em aceitar ou retirar o instrumento equivalente no prazo estabelecido pela Administração, descrita no item **20.1.3**, caracterizará o descumprimento total da obrigação assumida e o

Samoua
20



PREFEITURA MUNICIPAL DE SARZEDO

Rua Eloy Cândido de Melo, nº 477 - Centro - CEP. 32.450-000

Estado de Minas Gerais

Fone: (31) 99342-0911 CNPJ: 01.612.509/0001-58

sujeitará às penalidades e à imediata perda da garantia de proposta em favor do órgão ou entidade promotora da licitação.

20.10 A apuração de responsabilidades relacionadas às sanções de impedimento de licitar e contratar e de declaração de inidoneidade para licitar ou contratar demandará a instauração de processo de responsabilização a ser conduzido por comissão composta por 02(dois) ou mais servidores estáveis, que avaliará fatos e circunstâncias conhecidos e intimará o licitante ou o adjudicatário para, no prazo de 15 (quinze) dias úteis, contado da data de sua intimação, apresentar defesa escrita e especificar as provas que pretenda produzir.

20.11 Caberá recurso no prazo de 15 (quinze) dias úteis da aplicação das sanções de advertência, multa e impedimento de licitar e contratar, contado da data da intimação, o qual será dirigido à autoridade que tiver proferido a decisão recorrida, que, se não a reconsiderar no prazo de 5 (cinco) dias úteis, encaminhará o recurso com sua motivação à autoridade superior, que deverá proferir sua decisão no prazo máximo de 20 (vinte) dias úteis, contado do recebimento dos autos.

20.12 Caberá a apresentação de pedido de reconsideração da aplicação da sanção de declaração de inidoneidade para licitar ou contratar no prazo de 15 (quinze) dias úteis, contado da data da intimação, e decidido no prazo máximo de 20 (vinte) dias úteis, contado do seu recebimento.

20.13 O recurso e o pedido de reconsideração terão **EFEITO SUSPENSIVO** do ato ou da decisão recorrida até que sobrevenha decisão final da autoridade competente.

20.14 A aplicação das sanções previstas neste edital não exclui, em hipótese alguma, a obrigação de reparação integral dos danos causados a Administração Pública e/ ou terceiros.

21 - DAS DISPOSIÇÕES GERAIS

21.1 Este Edital deverá ser lido e interpretado na íntegra, sendo considerado totalmente aceito após apresentação da documentação e da proposta comercial, momento em que não serão aceitas alegações de desconhecimento ou discordância de seus termos.

21.2 Os proponentes interessados tanto nas "propostas comerciais" como nos "documentos de habilitação" poderão a qualquer tempo, solicitar junto ao Pregoeiro, vista dos autos.

21.3 É facultado ao Pregoeiro ou à Autoridade Superior em qualquer fase do julgamento promover diligência destinada a esclarecer ou complementar a instrução do processo e a aferição do valor ofertado, bem como solicitar a Órgãos competentes a elaboração de pareceres técnicos destinados a fundamentar as decisões.

21.4 É vedado ao licitante retirar sua proposta ou parte dela após a abertura da sessão do pregão exceto se as razões forem aceitas pelo pregoeiro.

Samara
21



PREFEITURA MUNICIPAL DE SARZEDO

Rua Eloy Cândido de Melo, nº 477 - Centro – CEP. 32.450-000

Estado de Minas Gerais

Fone: (31) 99342-0911 CNPJ: 01.612.509/0001-58

21.5 A presente licitação somente poderá ser revogada ou anulada conforme previsto na legislação pertinente.

21.7 As normas disciplinadoras da licitação serão interpretadas em favor da ampliação da disputa entre os interessados, desde que não se comprometa o interesse público, a finalidade e a segurança da contratação.

21.8 O Pregoeiro, no interesse da Administração, poderá relevar omissões puramente formais observadas na documentação e proposta, desde que não contrariem a legislação vigente e não comprometa a lisura da licitação.

21.9 Os anexos que seguem são partes integrantes do presente Edital:

21.10 Em caso de não ser emitido contrato mas apenas documento equivalente, as condições constantes na Minuta Contratual igualmente serão aplicadas e devem ser observadas pela empresa Contratada.

21.11 A publicidade dos atos se dará por meio de publicação na Imprensa Oficial do Município ou site oficial do Município.

21.12 Informações complementares que visam obter maiores esclarecimentos sobre a presente licitação serão prestadas pela Pregoeira, no horário das 08:30 às 16:30 horas, de segunda a sexta-feira, pelo telefone (31) 99342-0911, endereço Rua Eloy Cândido de Melo, nº 477, Centro, Sarzedo/MG.

Sarzedo/MG, 07 de Fevereiro de 2024.

Sandra Pereira Gonçalves

Pregoeira Municipal/Agente de Contratação



PREFEITURA MUNICIPAL DE SARZEDO

Rua Eloy Cândido de Melo, nº 477 - Centro - CEP. 32.450-000

Estado de Minas Gerais

Fone: (31) 99342-0911 CNPJ: 01.612.509/0001-58

ANEXO I – ESPECIFICAÇÕES, VALORES UNITÁRIOS E VALORES TOTAIS

RAZÃO SOCIAL: _____
CNPJ: _____
FONE/FAX: _____
ENDEREÇO: _____
CIDADE: _____ ESTADO: _____
CEP: _____
EMAIL: _____

Especificações:

ITEM	UNI D	QTDE	ESPECIFICAÇÃO	Valor Unit	Valor Total
1	und	200	Avental de segurança para Cozinha, confeccionado em tecido lona 100 % algodão com tratamento anti-chama impermeabilizante, resistente à água e calor, na cor branca, com alças para o pescoço, ajustável através de 2 tiras nas costas. Aprovado pelo MET (CA), Recomendado para uso em atividades de cozinha em fogões e fornos .	R\$ 38,2333	R\$ 7.646,66
2	und	230	Bata na cor branca com viés ao seu redor, com um bolso frontal, tecido microfibra (50% algodão, 50% poliéster) modelo sem manga pode ser amarrada nas laterais, tamanhos PP, P, M, G, GG e tamanhos especiais a serem informados no momento do pedido.	R\$ 37,2333	R\$ 8.563,66
3	und	400	Bata com viés ao seu redor, com um bolso frontal, tecido microfibra (50% algodão, 50% poliéster) modelo sem manga pode ser amarrada nas laterais, modelo feminino na cor cinza claro com viés na cor cinza escuro, (conforme modelos da secretaria de educação) Tamanhos PP, P, M, G, GG e tamanhos especiais a serem informados no momento do pedido)	R\$ 43,81	R\$ 17.524,00
4	und	400	Calça adulto, feminina, cor cinza, tecido Brim leve, gramatura 220 G/M, 100% algodão, com elástico na cintura, bolsos chapados, sendo 2 na frente e 2 atrás, com costura dupla na frente e costas, (conforme modelos da secretaria de educação na cor cinza, cor 1002, 17- 0205 (tabela de cores brim 100% algodão), Tamanhos PP, P, M, G, GG e tamanhos especiais a serem informados no momento do pedido.)	R\$ 66,1667	R\$ 24.466,68
5	und	230	Calça adulto, feminina, cor branca, tecido Brim leve, gramatura 220 G/M, 100% algodão, com elástico na cintura, bolsos chapados, sendo 2 na frente e 2 atrás, com costura dupla na frente e costas, (conforme modelos da secretaria de educação) na cor branca (tabela de cores brim 100% algodão), Tamanhos PP, P, M, G, GG e tamanhos especiais a serem informados no momento do pedido.	R\$ 65,50	R\$ 15.065,00

Sandra



PREFEITURA MUNICIPAL DE SARZEDO

Rua Eloy Cândido de Melo, nº 477 - Centro - CEP. 32.450-000

Estado de Minas Gerais

Fone: (31) 99342-0911 CNPJ: 01.612.509/0001-58

6	und	230	Camiseta adulto, em malha PV, cor branca , de boa qualidade c/ acabamento "Anti-Piling" (Não cria bolinhas), manga curta, gola em "V", 1 bolso chapado do lado esquerdo superior medindo 12,5cm de boca por 14 cm de profundidade com o brasão da prefeitura no bolso (conforme modelos da secretaria de Educação. Tamanhos PP, P, M, G, GG e tamanhos especiais a serem informados no momento do pedido	R\$ 29,1333	R\$ 6.700,66
7	und	400	Camiseta adulto, em malha PV, cor cinza claro , de boa qualidade c/ acabamento "Anti-Piling" (Não cria bolinhas), manga curta, gola em "V", 1 bolso chapado do lado esquerdo superior medindo 12,5cm de boca por 14 cm de profundidade com a logomarca da prefeitura. Gola e manga na cor cinza escuro. Apresentar amostra da cor e tamanho. Tamanhos PP, P, M, G, GG e tamanhos especiais a serem informados no momento do pedido	R\$ 29,1333	R\$ 11.653,32
8	PAR	190	Bota confeccionada em E.V.A. cor Branca, com solado antiderrapante com borracha especial, tecnologia SUPER GRIP, adequado para pisos molhados com detergente, sabão, superfícies gordurosas, adequada para uso em restaurantes, e demais locais com pisos que possam estar escorregadios. Deve atender NR-32, altura mínima do cano de 15 cm. Obrigatório Certificado de Aprovação do Ministério do Trabalho.	R\$ 65,2667	R\$ 12.400,67
9	PAR	100	Calçado ocupacional para profissionais de cozinhas (branco), fabricado em E.V.A. com Solado Antiderrapante, adequado para pisos molhados com detergente, superfícies gordurosas., confortável. Fechado na frente e no calcanhar. Impermeável, Resistente a óleo. Deve atender NR-32. Obrigatório Certificado de Aprovação do Ministério do Trabalho.	R\$ 70,90	R\$ 7.090,00
10	PAR	140	Calçado ocupacional para profissionais serviço geral na cor preto, fabricado em E.V.A. com Solado Antiderrapante, adequado para pisos molhados com detergente, superfícies gordurosas., confortável. Fechado na frente e no calcanhar. Impermeável, Resistente a óleo. Deve atender NR-32	R\$ 66,2633	R\$ 9.276,86
11	und	300	Avental para o professor em tricoline estampada (estampa infantil à ser definida) com fechamento nas laterais com elástico encapado com o próprio tecido e bolso na frente. Tamanhos PP, P, M, G, GG e tamanhos especiais a serem informados no momento do pedido	R\$ 47,7667	R\$ 14.330,01
12	und	05	Mangote térmico de proteção, específico para trabalho em cozinhas industriais, confeccionado em tecido especial anti chamas, costurado com aviamento especial tipo linha de meta-aramida, forração térmica de alto padrão, acabamento com tecido especial em algodão e tratado com	R\$ 23,08	R\$ 115,40

Sandra
24



PREFEITURA MUNICIPAL DE SARZEDO

Rua Eloy Cândido de Melo, nº 477 - Centro - CEP. 32.450-000

Estado de Minas Gerais

Fone: (31) 99342-0911 CNPJ: 01.612.509/0001-58

			impermeabilizante em silicone, próprio para ambiente que exige proteção térmica com exposição a calor irradiado, vapor e respingos quentes.		
13	und	350	Touca rede com aba, tecido 100 % algodão, com elástico para regulagem e alças, na cor branca.	R\$ 19,17	R\$ 6.709,50
14	und	50	UNIFORME PROJETO CONSTRUINDO CAMINHOS - Camisas Polo em malha piquet mescla 50% algodão e 50% poliéster com recorte em vermelho gola polo cinza com detalhes vermelho de cor idêntica ao corpo Tamanho adulto, Masculino e feminino, com a logo do Projeto Construindo Caminhos bordados na parte superior canto esquerdo e brasão da Prefeitura na manga esquerda.	R\$ 52,8533	R\$ 2.642,66
				VALOR TOTAL	R\$ 146.185,08

Valor total da proposta: R\$ _____
(por extenso)

Local e Data: ____ / ____ / _____

Assinatura: _____

Nome do Signatário: _____

Qualificação do Signatário nº: _____

Sandra



PREFEITURA MUNICIPAL DE SARZEDO

Rua Eloy Cândido de Melo, nº 477 - Centro – CEP. 32.450-000

Estado de Minas Gerais

Fone: (31) 99342-0911 CNPJ: 01.612.509/0001-58

ANEXO II - MODELO DE CREDENCIAMENTO

Pelo presente instrumento, a empresa ----- CNPJ -----
endereço ----- por seu(s) representante(s) legal (is) abaixo assinado(s),
nomeia e constitui o Sr----- Cargo-----inscrito no CPF sob o nº-----
-----, portador da cédula de identidade RG nº-----, residente e
domiciliado em -----, com endereço comercial na ----- ao
qual OUTORGA AMPLOS PODERES para representá-la em todos os atos inerentes ao
PREGÃO ELETRÔNICO nº 06/2024, PRC 10/2024 do Município de Sarzedo, podendo
formular lances, complementar proposta, interpor recursos ou ressalvas, renunciar a
interposição de recursos, acordar, transigir, desistir e receber avisos e intimações, assinar
declarações, enfim, praticar todos os atos necessários ao bom e fiel cumprimento deste
instrumento.

Domicílio do Licitante, aos de de 2024.

Ass.: _____

Representante(s) legal (is) com carimbo da licitante

Samara



PREFEITURA MUNICIPAL DE SARZEDO

Rua Eloy Cândido de Melo, nº 477 - Centro – CEP. 32.450-000

Estado de Minas Gerais

Fone: (31) 99342-0911 CNPJ: 01.612.509/0001-58

ANEXO III – MODELO DE DECLARAÇÃO DE ENQUADRAMENTO

(Razão Social da Empresa) inscrita no CNPJ nº _____, Endereço:

para fins de obter os benefícios concedidos pela Lei Complementar 123/06, declara que:

- Estamos enquadrados, na condição de _____ (Microempresa ou Empresa de Pequeno Porte) e que não estamos incursos das vedações a que se reporta o §4 do art. 3º da Lei Complementar 123/06;
- Apresentamos a Receita Federal anualmente a Declaração de Informações Econômico-Fiscais da Pessoa Jurídica (DIPJ) e/ou Declaração Anual do Simples Nacional (DASM), em conformidade com o disposto em ato da Secretaria da Receita Federal;
- Conservamos em boa ordem, pelo prazo de cinco anos, contado da data da emissão, os documentos que comprovam a origem das receitas e a efetivação das despesas, bem assim a realização de quaisquer outros atos ou operações que venham a modificar a situação patrimonial;
- Assumimos o compromisso de informar imediatamente ao Município de Sarzedo, qualquer alteração no Porte da empresa que venha ocorrer no período de validade do contrato.

Estamos cientes de que a prestação de informações inverídicas nos sujeitará, juntamente com as demais pessoas que para ela concorrem, às penalidades previstas na legislação criminal e tributária relativas à falsidade ideológica (art. 299 do código Penal) e ao crime a ordem tributária (art. 1º da Lei nº 8.137, de 27 de dezembro de 1990).

Esta Declaração está vinculada à validade do Balanço Patrimonial do exercício não eximindo a responsabilidade da empresa em informar, através de Declaração, alterações que tenha ocorrido em seu Porte. Sendo a Declaração de Enquadramento para o reenquadramento do Porte da empresa e Declaração de Desenquadramento quando a empresa não se enquadrar mais como ME e EPP.

Sou optante do Sistema Simples Nacional? SIM NÃO

Local/ Data

Representante Legal

Sandra



PREFEITURA MUNICIPAL DE SARZEDO

Rua Eloy Cândido de Melo, nº 477 - Centro – CEP. 32.450-000

Estado de Minas Gerais

Fone: (31) 99342-0911 CNPJ: 01.612.509/0001-58

ANEXO IV

À Prefeitura Municipal de Sarzedo

Pregão Eletrônico nº ____/2024

DECLARAÇÃO DE IDONEIDADE E ATENDIMENTO AO MINISTÉRIO DO TRABALHO

A empresa -----, inscrita no CNPJ/MF sob nº -----, interessada em participar da licitação em epígrafe, da Prefeitura Municipal de Sarzedo, declara, sob as penas da Lei, que até a presente data inexistem fatos impeditivos para sua habilitação no presente processo licitatório, assim como que está ciente da obrigatoriedade de declarar ocorrências posteriores. Declara também sob as penas da Lei, em cumprimento ao art. 27, Inciso V da Lei federal 14.133/21, que não emprega menor de dezoito anos em trabalho noturno, perigoso ou insalubre e não emprega menor de dezesseis anos, salvo na condição de aprendiz, na forma da Lei.

Local e data

Ass.: _____

Identificação do representante Legal

Somalia



PREFEITURA MUNICIPAL DE SARZEDO

Rua Eloy Cândido de Melo, nº 477 - Centro - CEP. 32.450-000

Estado de Minas Gerais

Fone: (31) 99342-0911 CNPJ: 01.612.509/0001-58

ANEXO V – CUMPRIMENTO DOS REQUISITOS

A

Prefeitura Municipal de Sarzedo/MG

Pregão Eletrônico nº ____/2024

Declaração

A _____, CNPJ: 0000000-00, sediada à _____, por seu representante legal, declara, para fins de cumprimento do Art. 4º, inciso VII da Lei 10.520, de 17 de julho de 2002, sob pena de aplicação das penalidades legais cabíveis, conforme previsto no Artigo 14 do decreto 3.555 de 08 de agosto de 2.000, que cumpre plenamente os requisitos exigidos para habilitação no presente processo Licitatório.

Local, data.

Assinatura do representante legal

Sandra



PREFEITURA MUNICIPAL DE SARZEDO

Rua Eloy Cândido de Melo, nº 477 - Centro - CEP. 32.450-000

Estado de Minas Gerais

Fone: (31) 99342-0911 CNPJ: 01.612.509/0001-58

ANEXO VI - DECLARAÇÃO QUE SUA PROPOSTA ECONÔMICA COMPREENDEM A INTEGRALIDADE DOS CUSTOS

Nome completo: _____

RG nº: _____ CPF nº: _____

DECLARO, sob as penas da Lei, que o licitante _____ (nome empresarial), interessado em participar da Pregão Eletrônico N.º ____ / ____, declara de que suas propostas econômicas compreendem a integralidade dos custos para atendimento dos direitos trabalhistas assegurados na Constituição Federal, nas leis trabalhistas, nas normas infra legais, nas convenções coletivas de trabalho e nos termos de ajustamento de conduta vigentes.

(Local e data).

(Nome/assinatura do representante legal)

Samara



PREFEITURA MUNICIPAL DE SARZEDO

Rua Eloy Cândido de Melo, nº 477 - Centro – CEP. 32.450-000

Estado de Minas Gerais

Fone: (31) 99342-0911 CNPJ: 01.612.509/0001-58

ANEXO VII - MINUTA CONTRATUAL: XX/2024

CONTRATO DE PRESTAÇÃO DE SERVIÇOS, QUE ENTRE SI CELEBRAM O MUNICÍPIO DE SARZEDO E A EMPRESA XXXXX.

PREGÃO ELETRÔNICO Nº ___/2024
PROCESSO LICITATÓRIO Nº ___/2024
PRC ___/2024

O Município de Sarzedo, pessoa jurídica de direito público interno, com sede a Rua Eloy Cândido de Melo, nº 477, Centro, Sarzedo/MG, CNPJ: 01.612.509/0001-58 neste ato denominado Contratante, representado pela Secretária Municipal de Educação que subscrevem ao final e, de outro lado, XXXX, pessoa jurídica de direito privado, inscrita no CNPJ sob n.º XXXX, com sede na Rua XXXX, n.º XXXX, Bairro XXXX, CEP XXXX, na cidade de XXXX, neste ato representado por outorgado público, Sr(a). XXXX, naturalidade, estado civil, profissão, inscrito no CPF sob o n.º XXXX e do RG n.º XXXX, residente e domiciliado(a) na Rua XXXX, Bairro XXXX, na cidade de XXXX, doravante denominado simplesmente CONTRATADA, tendo em vista o que consta no Processo Administrativo N.º XX/2024, e em observância às disposições da Lei nº 14.133, de 1º de abril de 2021, e demais legislações aplicáveis, resolvem celebrar o presente Termo de Contrato, decorrente do Pregão Eletrônico N.º ___/2024, mediante as cláusulas e condições a seguir enunciadas.:

1. CLÁUSULA PRIMEIRA – DO OBJETO

1.1. “Aquisição de uniformes e Equipamentos de Proteção Individual (EPI) destinada a atender as necessidades dos servidores (serventes e cantineiras) da rede municipal de ensino para melhor adequação e desempenho de suas atividades, Termo de Referência constante no edital, e demais documentos anexos ao processo licitatório em epígrafe, fazendo estes parte integrante e inseparável deste contrato.

1.1.1. Vinculam esta contratação, independentemente de transcrição:

1.1.1.1. O Termo de Referência;

1.1.1.2. O Edital da Licitação;

1.1.1.3. A Proposta do contratado;

1.1.1.4. Eventuais anexos dos documentos supracitados.

Sancionada



PREFEITURA MUNICIPAL DE SARZEDO

Rua Eloy Cândido de Melo, nº 477 - Centro – CEP. 32.450-000

Estado de Minas Gerais

Fone: (31) 99342-0911 CNPJ: 01.612.509/0001-58

2. CLÁUSULA SEGUNDA – VIGÊNCIA E PRORROGAÇÃO.

2.1. O prazo de vigência do contrato é de 12 (doze) meses contados da assinatura do contrato, ou até que tenha sido entregue todo o quantitativo.

2.2. A prorrogação de que trata este item é condicionada ao ateste, pela autoridade competente, de que as condições e os preços permanecem vantajosos para a Administração, permitida a negociação com o contratado.

3. CLÁUSULA TERCEIRA – DO VALOR DO OBJETO.

3.1. O valor total da contratação é de R\$ (.....).

3.2. No valor acima estão incluídas todas as despesas ordinárias diretas e indiretas decorrentes da entrega do objeto, inclusive tributos e/ou impostos, encargos sociais, trabalhistas, previdenciários, fiscais e comerciais incidentes, taxa de administração, frete, seguro e outros necessários ao cumprimento integral do objeto da contratação.

4. CLÁUSULA QUARTA – PRAZO E LOCAL DE ENTREGA

4.1 A entrega dos produtos, será de forma ÚNICA, mediante emissão de solicitação de fornecimento (SF);

4.2 A empresa vencedora deverá entregar os uniformes no prazo de 20 (vinte) dias após o recebimento da SF, em dia de expediente, no horário das 08h00min às 16h00min, com intervalo para horário de almoço às 12 horas.

4.3 A Entrega deverá ser realizada no Almoxarifado da Educação, endereço: Rua Hélio Magalhães Henrique, 183 - Central Parque, Sarzedo/MG.

4.4 A carga e a descarga serão por conta da contratada, sem ônus de frete para o município.

4.5 O município se reserva no direito de rejeitar produtos fornecidos, caso estejam em desacordo com as especificações constantes do edital, cabendo a licitante contratada efetuar a troca dos produtos que não atenderem as especificações do objeto contratado no prazo de até 24 (vinte e quatro) horas, a contar do recebimento da notificação, sem ônus adicional para o Município.

5. CLÁUSULA QUARTA – SUBCONTRATAÇÃO

5.1.1. É VEDADA a subcontratação do objeto.

6. CLÁUSULA QUINTA – DAS CONDIÇÕES DE PAGAMENTO

Sandra



PREFEITURA MUNICIPAL DE SARZEDO

Rua Eloy Cândido de Melo, nº 477 - Centro – CEP. 32.450-000

Estado de Minas Gerais

Fone: (31) 99342-0911 CNPJ: 01.612.509/0001-58

- 6.1. O pagamento será efetuado em até 30 (trinta) dias subsequentes ao recebimento da nota fiscal, o pagamento ainda se fará mediante a apresentação dos documentos: Certidão Conjunta Negativa ou com efeitos de Negativa e Certificado de Regularidade com o FGTS vigentes;
- 6.2 No caso dos documentos mencionados no item 6.1 estiverem com data de validade vencida, a contratada deverá providenciar e apresentar a nova documentação, sem a qual o pagamento ficará retido;
- 6.3 As notas fiscais/faturas serão obrigatoriamente instruídas, contendo todas as discriminações necessárias, devendo ser atestadas pelo órgão receptor que encaminhará as mesmas à seção financeira.
- 6.4 A prefeitura emitirá as ordens de fornecimento por secretaria e as notas fiscais deverão ser emitidas em conformidade com as mesmas.
- 6.5 À prefeitura reserva-se o direito de somente efetuar o pagamento após entregues todos os itens que compoem a ordem de fornecimento.
- 6.6 O município, no ato do pagamento, realizará as retenções que legalmente incidirem sobre o pagamento devido ao fornecedor, inclusive retenção do imposto de renda, nos termos da IN RFB 1.234/12 e do decreto municipal nº 1.607/2023.
- 6.7 Para permitir a retenção elencada no item anterior, o fornecimento do bem ou prestadora do serviço deverá informar no documento fiscal o valor do IR e das contribuições a serem retidos na operação.
- 6.8 Em caso de documentos de cobrança com códigos de barra, deverá ser informado o valor bruto contratado e o valor do IR a ser retido, efetuando – se o pagamento do valor líquido deduzido da respectiva retenção, conforme determina o art. 11 da IN nº 1234/2012.
- 6.9 **Compete à secretaria requisitante** informar ao fornecedor do serviço qual será a alíquota de IR a ser iniciado no documento fiscal, observado as alíquotas constantes no anexo I, do decreto municipal nº 1.607/2023.
- 6.10 Cabe exclusivamente ao fornecedor analisar o disposto na IN RFB 1.234/12 e no decreto municipal nº 1.607/2023, com vistas a requerer eventual imunidade, isenção ou não incidência da retenção do imposto de renda sobre a nota fiscal.
- 6.11 Cabe ao fornecedor, no ato de assinatura do instrumento contratual, apresentar a declaração de não incidência, imunidade ou de isenção, conforme anexos II, III e IV, constante no decreto municipal nº 1.607/2023.

7. CLÁUSULA SEXTA – REAJUSTE

Sananda



PREFEITURA MUNICIPAL DE SARZEDO

Rua Eloy Cândido de Melo, nº 477 - Centro – CEP. 32.450-000

Estado de Minas Gerais

Fone: (31) 99342-0911 CNPJ: 01.612.509/0001-58

- 7.1. Os preços inicialmente contratados são fixos e irrevogáveis no prazo de um ano contado da data do orçamento estimado, em (DD/MM/AAAA).
- 7.2. Após o interregno de um ano, e independentemente de pedido do contratado, os preços iniciais serão reajustados, mediante a aplicação, pelo contratante, do índice IGP-M, exclusivamente para as obrigações iniciadas e concluídas após a ocorrência da anualidade.
- 7.3. Nos reajustes subsequentes ao primeiro, o interregno mínimo de um ano será contado a partir dos efeitos financeiros do último reajuste.
- 7.4. Caso o índice estabelecido para reajustamento venha a ser extinto ou de qualquer forma não possa mais ser utilizado, será adotado, em substituição, o que vier a ser determinado pela legislação então em vigor.
- 7.5. Na ausência de previsão legal quanto ao índice substituto, as partes elegerão novo índice oficial, para reajustamento do preço do valor remanescente, por meio de termo aditivo.
- 7.6. O reajuste será realizado por apostilamento.

8. CLÁUSULA SÉTIMA – RECURSOS ORÇAMENTÁRIOS

- 8.1. Os recursos orçamentários para fazer face às despesas do objeto da presente contratualização, para o exercício que lhe corresponda, correrão por conta de dotação orçamentária a seguir codificada.

DOTAÇÃO	FICHA 2024	RECURSO/FONTE
02.07.12.361.1206.2037.339039	203	1.500.000

- 8.2 A dotação relativa aos exercícios financeiros subsequentes será indicada após aprovação da Lei Orçamentária respectiva e liberação dos créditos correspondentes, mediante apostilamento.

9. CLÁUSULA OITAVA – OBRIGAÇÕES DO CONTRATANTE:

- 9.1. Fornecer os elementos básicos e dados complementares necessários à prestação dos serviços.
- 9.2. Notificar à CONTRATADA, por escrito, quaisquer irregularidades que venham ocorrer, em função da prestação dos serviços.

Sandra



PREFEITURA MUNICIPAL DE SARZEDO

Rua Eloy Cândido de Melo, nº 477 - Centro – CEP. 32.450-000

Estado de Minas Gerais

Fone: (31) 99342-0911 CNPJ: 01.612.509/0001-58

- 9.3. Efetuar os pagamentos devidos à CONTRATADA, na forma estabelecida na Cláusula Quinta.
- 9.4. Fornecer todo o material necessário para o bom andamento dos trabalhos, quando solicitado pela CONTRATADA.
- 9.5. Facilitar o acesso dos técnicos da CONTRATADA às áreas de trabalho, registros, documentação e demais informações necessárias ao bom desempenho das funções.
- 9.6. Exigir o cumprimento de todas as obrigações assumidas pelo Contratado, de acordo com o contrato e seus anexos;
- 9.7. Responder eventuais pedidos de reestabelecimento do equilíbrio econômico-financeiro feitos pelo contratado no prazo de 30 (trinta) dias.
- 9.8. A Administração não responderá por quaisquer compromissos assumidos pelo Contratado com terceiros, ainda que vinculados à execução do contrato, bem como por qualquer dano causado a terceiros em decorrência de ato do Contratado, de seus empregados, prepostos ou subordinados.
- 9.9. Receber o objeto no prazo e condições estabelecidas no Termo de Referência;
- 9.10. Comunicar a empresa para emissão de Nota Fiscal no que é pertinente à parcela incontroversa da execução do objeto, para efeito de liquidação e pagamento, quando houver controvérsia sobre a execução do objeto, quanto à dimensão, qualidade e quantidade, conforme o art. 143 da Lei nº 14.133, de 2021;

10. CLÁUSULA NONA– OBRIGAÇÕES DO CONTRATADO:

- 10.1. O Contratado deve cumprir todas as obrigações constantes deste Contrato e em seus anexos, assumindo como exclusivamente seus os riscos e as despesas decorrentes da boa e perfeita execução do objeto, observando, ainda, as obrigações a seguir dispostas:
- 10.2. Comunicar ao contratante, no prazo máximo de 24 (vinte e quatro) horas que antecede a data da entrega, os motivos que impossibilitem o cumprimento do prazo previsto, com a devida comprovação;
- 10.3. Atender às determinações regulares emitidas pelo fiscal ou gestor do contrato ou autoridade superior (art. 137, II, da Lei n.º 14.133, de 2021) e prestar todo esclarecimento ou informação por eles solicitados;
- 10.4. Sempre que necessário ou solicitado pelo CONTRATANTE, atualizar e/ou melhorar os serviços prestados de forma a atender a legislação Federal e/ou Estadual,

Jonan



PREFEITURA MUNICIPAL DE SARZEDO

Rua Eloy Cândido de Melo, nº 477 - Centro – CEP. 32.450-000

Estado de Minas Gerais

Fone: (31) 99342-0911 CNPJ: 01.612.509/0001-58

especialmente, à Lei de Responsabilidade Fiscal, de acordo com as melhores técnicas praticadas e com pessoal capacitado, sem custo para o CONTRATANTE.

10.5. Não transferir a outrem, no todo ou em parte, a execução do presente contrato, em subempreitada, sem prévia e expressa anuência do CONTRATANTE.

10.6. Responsabilizar-se pelos vícios e danos decorrentes da execução do objeto, bem como por todo e qualquer dano causado à Administração ou terceiros, não reduzindo essa responsabilidade a fiscalização ou o acompanhamento da execução contratual pelo contratante, que ficará autorizado a descontar dos pagamentos devidos ou da garantia, caso exigida, o valor correspondente aos danos sofridos;

10.7. Quando não for possível a verificação da regularidade no Sistema de Cadastro de Fornecedores – SICAF, o contratado deverá entregar ao setor responsável pela fiscalização do contrato, junto com a Nota Fiscal para fins de pagamento, os seguintes documentos: **1)** prova de regularidade relativa à Seguridade Social; **2)** certidão conjunta relativa aos tributos federais e à Dívida Ativa da União; **3)** certidões que comprovem a regularidade perante a Fazenda Estadual ou Distrital do domicílio ou sede do contratado; **4)** Certidão de Regularidade do FGTS – CRF; e **5)** Certidão Negativa de Débitos Trabalhistas – CNDT;

10.8. Executar satisfatoriamente e em consonância com as regras contratuais o serviço ajustado nos termos da Cláusula Primeira.

10.9. Utilizar, na execução do serviço contratado, pessoal qualificado para o exercício das atividades que lhe forem confiadas.

10.10. Manter, durante a execução do contrato, em compatibilidade com as obrigações por si assumidas, todas as condições e prazos firmados na proposta comercial.

10.11. Desenvolver todas as atividades constantes no presente edital, bem como seguir as especificações funcionais do mesmo;

10.12. Paralisar, por determinação do contratante, qualquer atividade que não esteja sendo executada de acordo com a boa técnica ou que ponha em risco a segurança de pessoas ou bens de terceiros.

10.13. Manter durante toda a vigência do contrato, em compatibilidade com as obrigações assumidas, todas as condições exigidas para habilitação na licitação;

10.14. Aceitar os acréscimos ou supressões que o CONTRATANTE solicitar, até 25% (vinte e cinco por cento) do valor inicial do contrato, bem como a prestar os serviços

Samara



PREFEITURA MUNICIPAL DE SARZEDO

Rua Eloy Cândido de Melo, nº 477 - Centro – CEP. 32.450-000

Estado de Minas Gerais

Fone: (31) 99342-0911 CNPJ: 01.612.509/0001-58

conforme as especificações deste edital, nos termos do art. 65, §1º, da Lei n.º 14.133/2021.

10.15. Realizar o cumprimento integral, de própria responsabilidade, dos encargos trabalhistas, previdenciários, fiscais e comerciais, de toda espécie, resultantes da execução do presente contrato. A inadimplência da CONTRATADA, com relação aos encargos elencados nesta cláusula, não transfere ao CONTRATANTE a responsabilidade por seu pagamento, nem poderá onerar o objeto do contrato.

10.16. Cumprir, durante todo o período de execução do contrato, a reserva de cargos prevista em lei para pessoa com deficiência, para reabilitado da Previdência Social ou para aprendiz, bem como as reservas de cargos previstas na legislação (art. 116, da Lei n.º 14.133, de 2021);

10.17. Arcar com o ônus decorrente de eventual equívoco no dimensionamento dos quantitativos de sua proposta, inclusive quanto aos custos variáveis decorrentes de fatores futuros e incertos, devendo complementá-los, caso o previsto inicialmente em sua proposta não seja satisfatório para o atendimento do objeto da contratação, exceto quando ocorrer algum dos eventos arrolados no art. 124, II, d, da Lei nº 14.133, de 2021.

10.18. Cumprir, além dos postulados legais vigentes de âmbito federal, estadual ou municipal, as normas de segurança do contratante;

10.19. Alocar os empregados necessários, com habilitação e conhecimento adequados, ao perfeito cumprimento das cláusulas deste contrato, fornecendo os materiais, equipamentos, ferramentas e utensílios demandados, cuja quantidade, qualidade e tecnologia deverão atender às recomendações de boa técnica e a legislação de regência;

10.20. Conduzir os trabalhos com estrita observância às normas da legislação pertinente, cumprindo as determinações dos Poderes Públicos, mantendo sempre limpo o local de execução do objeto e nas melhores condições de segurança, higiene e disciplina.

10.21. Submeter previamente, por escrito, ao contratante, para análise e aprovação, quaisquer mudanças nos métodos executivos que fujam às especificações do memorial descritivo ou instrumento congênere.

10.22. Não permitir a utilização de qualquer trabalho do menor de dezesseis anos, exceto na condição de aprendiz para os maiores de quatorze anos, nem permitir a utilização do trabalho do menor de dezoito anos em trabalho noturno, perigoso ou insalubre.

11 CLAUSULA DECIMA PRIMEIRA - EM CASO DE ATRASO DE PAGAMENTO

Sarzedo
37



PREFEITURA MUNICIPAL DE SARZEDO

Rua Eloy Cândido de Melo, nº 477 - Centro - CEP. 32.450-000

Estado de Minas Gerais

Fone: (31) 99342-0911 CNPJ: 01.612.509/0001-58

11.1 Serão pagos juros de mora de 1% (hum por cento) ao mês, de acordo com a fórmula abaixo:

MORA DIÁRIA

PV = Valor a ser pago

I = Taxa de juros ao mês (hum por cento)

MORA DIÁRIA = $PV \times I/100$

30

12 CLÁUSULA SEGUNDA – REAJUSTE

12.1. Os preços inicialmente contratados são fixos e irremovíveis no prazo de um ano contado da data do orçamento estimado, em (DD/MM/AAAA).

12.2. Após o interregno de um ano, e independentemente de pedido do contratado, os preços iniciais serão reajustados, mediante a aplicação, pelo contratante, do índice IGP-M, exclusivamente para as obrigações iniciadas e concluídas após a ocorrência da anualidade.

12.3. Nos reajustes subsequentes ao primeiro, o interregno mínimo de um ano será contado a partir dos efeitos financeiros do último reajuste.

12.4. Caso o índice estabelecido para reajustamento venha a ser extinto ou de qualquer forma não possa mais ser utilizado, será adotado, em substituição, o que vier a ser determinado pela legislação então em vigor.

12.5. Na ausência de previsão legal quanto ao índice substituto, as partes elegerão novo índice oficial, para reajustamento do preço do valor remanescente, por meio de termo aditivo.

12.6. O reajuste será realizado por apostilamento.

13. CLÁUSULA DÉCIMA TERCEIRA – DA FISCALIZAÇÃO

13.1. Para fins de cumprimento do art. 117, §1º, §2º e §3º, da Lei n.º 14.133/2021, o CONTRATANTE designa o Sr(a). XXXX, MAT. XXXX, como fiscal de contrato.

13.2. Para fins de cumprimento do art. 118 da Lei n.º 14.133/2021, a CONTRATADA designa o Sr(a). XXXX para desempenhar a função de preposto perante a CONTRATANTE.

13.3. A CONTRATADA ficará sujeita à fiscalização do CONTRATANTE, que a qualquer momento, terá poderes de interferir no andamento dos serviços, reservando-se ainda o direito de recusar o recebimento dos serviços caso não estiverem de acordo com os padrões técnicos especificados e exigidos pelo projeto.

Somalia



PREFEITURA MUNICIPAL DE SARZEDO

Rua Eloy Cândido de Melo, nº 477 - Centro – CEP. 32.450-000

Estado de Minas Gerais

Fone: (31) 99342-0911 CNPJ: 01.612.509/0001-58

13.4. É responsabilidade da CONTRATADA a qualidade dos serviços executados ou fornecidos para esta finalidade, inclusive a promoção de readequações, sempre que detectadas impropriedades que possam comprometer a consecução do objeto ajustado.

12. CLÁUSULA DÉCIMA QUARTA – DAS PENALIDADES

14.1. Pelo atraso e inexecução total ou parcial deste contrato, bem como outras infrações, ressalvados os motivos de força maior devidamente comprovados e a critérios do CONTRATANTE, a CONTRATADA sujeitar-se-á às seguintes sanções:

14.2. ADVERTÊNCIA

14.2.1. A advertência será aplicada exclusivamente nos casos em que a CONTRATADA der causa à inexecução do contrato, nos termos do art. 156, §1º, e art. 155, inciso I, da Lei n.º 14.133/2021.

14.3. MULTA

14.3.1. Pelo atraso injustificado na execução do serviço, será aplicada multa de 0,1% (zero vírgula um por cento) ao dia de atraso, calculado sobre o valor total do contrato.

14.3.2. Pelo atraso injustificado na execução do serviço superior a 30 (trinta) dias, contados do termo de ordem de início, será aplicada multa de 0,5% (zero vírgula cinco por cento) ao dia de atraso, em substituição ao item 14.3.1, desde o primeiro dia de atraso, calculado sobre o valor total do contrato.

14.3.3. Pelo descumprimento injustificado de quaisquer das outras cláusulas contratuais que não aquelas relacionadas ao atraso na execução da obra, será aplicada multa de 2% (dois por cento) sobre o valor do contrato.

14.3.4. A multa não impede que o CONTRATANTE rescinda unilateralmente este contrato e aplique outras sanções.

14.3.5. A multa, aplicada após regular processo administrativo, será descontada nos pagamentos eventualmente devidos pela CONTRATANTE, inclusive de eventual garantia prestada, ou cobrada judicialmente.

14.3.6. Da aplicação de qualquer multa será a CONTRATADA intimada para recolhê-la aos cofres do CONTRATANTE no prazo de trinta dias úteis.

14.3.7. O montante de multas aplicadas à CONTRATADA não poderá ultrapassar a 30% (trinta por cento) do valor global do contrato, nos termos do art. 156, §3º, da Lei n.º 14.133/2021.

14.4. IMPEDIMENTO DE LICITAR E CONTRATAR

Sandra



PREFEITURA MUNICIPAL DE SARZEDO

Rua Eloy Cândido de Melo, nº 477 - Centro – CEP. 32.450-000

Estado de Minas Gerais

Fone: (31) 99342-0911 CNPJ: 01.612.509/0001-58

14.4.1. Suspensão temporária de participação em licitações e impedimento de contratar com a Prefeitura pelo prazo de até um ano, aplicada pelo(a) Prefeito(a) Municipal, nos termos do art. 156, §4º, da Lei n.º 14.133/2021.

14.5. DECLARAÇÃO DE INIDONEIDADE PARA LICITAR E CONTRATAR

14.5.1. Declaração de inidoneidade para licitar ou contratar com a Prefeitura enquanto perdurarem os motivos determinantes da sanção ou até que seja requerida a reabilitação ao Prefeito(a) Municipal, a qual será concedida sempre que a contratada ressarcir à Prefeitura pelos prejuízos resultantes da infração e depois de decorrido o prazo de um ano, facultada a defesa da contratada no prazo de dez dias da abertura de visto, nos termos do art. 156, §5º e §6º, da Lei n.º 14.133/2021.

14.6. As sanções de suspensão temporária e declaração de inidoneidade para licitar ou contratar poderão ser aplicadas juntamente com a multa, facultada a defesa prévia da CONTRATADA, no prazo de cinco dias úteis.

14.7. Nenhum pagamento será efetuado à CONTRATADA se esta deixar de recolher qualquer multa que lhe for imposta, dentro do prazo previsto.

14.8. Os montantes pecuniários derivados da aplicação das multas e demais sanções contratuais serão atualizadas monetariamente pelo IGP-M vigente, ou outro índice que venha a substituir, bem como a incidência de juros de mora de 0,5% sobre o montante total devido.

14.9. A aplicação das sanções previstas neste Contrato não exclui, em hipótese alguma, a obrigação de reparação integral do dano causado ao Contratante (art. 156, §9º, da Lei n.º 14.133, de 2021)

15. CLÁUSULA DÉCIMA QUINTA – DAS PRERROGATIVAS DO CONTRATANTE

15.1. São prerrogativas do CONTRATANTE sobre o presente contrato, nos termos do art. 104 da Lei n.º 14.133/2021:

15.1.1. modificá-lo, unilateralmente, para melhor adequação às finalidades de interesse público, respeitados os direitos do contratado;

15.1.2. extingui-lo, unilateralmente, nos casos especificados nesta Lei;

15.1.3. fiscalizar sua execução;

15.1.4. aplicar sanções motivadas pela inexecução total ou parcial do ajuste;

15.1.5. ocupar provisoriamente bens móveis e imóveis e utilizar pessoal e serviços vinculados ao objeto do contrato nas hipóteses de:

Samara
40



PREFEITURA MUNICIPAL DE SARZEDO

Rua Eloy Cândido de Melo, nº 477 - Centro – CEP. 32.450-000

Estado de Minas Gerais

Fone: (31) 99342-0911 CNPJ: 01.612.509/0001-58

15.1.5.1. risco à prestação de serviços essenciais;

15.1.5.2. necessidade de acautelar apuração administrativa de faltas contratuais pelo contratado, inclusive após extinção do contrato.

15.2. As cláusulas econômico-financeiras e monetárias dos contratos não poderão ser alteradas sem prévia concordância do contratado.

15.3. Na hipótese prevista 12.1.1, as cláusulas econômico-financeiras do contrato deverão ser revistas para que se mantenha o equilíbrio contratual.

16 CLÁUSULA DÉCIMA SEXTA – DA RESCISÃO E DA EXTINÇÃO DO CONTRATO.

16.1. O contrato pode ser extinto antes de cumpridas as obrigações nele estipuladas, ou antes do prazo nele fixado, por algum dos motivos previstos no artigo 137 da Lei nº 14.133/21, bem como amigavelmente, assegurados o contraditório e a ampla defesa.

16.1.1. Nesta hipótese, aplicam-se também os artigos 138 e 139 da mesma Lei.

16.1.2. A alteração social ou a modificação da finalidade ou da estrutura da empresa não ensejará a rescisão se não restringir sua capacidade de concluir o contrato.

16.2. A rescisão poderá se processar pelas hipóteses definidas no art. 138, inciso I, II e III, e estará sob as consequências determinadas pelo art. 139, todos da Lei n.º 14.133/2021.

16.3. Os casos de rescisão contratual serão formalmente motivados nos autos do processo, assegurados o contraditório e a ampla defesa.

16.4. Em caso de inadimplemento por parte do CONTRATANTE, o presente contrato poderá ser rescindido ou suspenso, bem como eventuais residuais pecuniários de inadimplência, inclusive no caso de perdas e danos, serão atualizados pelo IGP-M, ou outro que o venha substituir, e incidentes de juros moratórios de 0,5% ao mês para quem der causa à inadimplência.

16.5. A alteração de qualquer dos dispositivos estabelecidos neste contrato, somente se reputará válida se tomadas expressamente em instrumento aditivo, passando a dele fazer parte.

16.6. As partes poderão adotar meios alternativos de resolução de controvérsias, nos termos do disposto pelos arts. 151, 152, 153 e 154 da Lei n.º 14.133/2021.

16.7. A extinção do contrato não configura óbice para o reconhecimento do desequilíbrio econômico-financeiro, hipótese em que será concedida indenização por meio de termo indenizatório (art. 131, caput, da Lei n.º 14.133, de 2021).

Sandoz



PREFEITURA MUNICIPAL DE SARZEDO

Rua Eloy Cândido de Melo, nº 477 - Centro – CEP. 32.450-000

Estado de Minas Gerais

Fone: (31) 99342-0911 CNPJ: 01.612.509/0001-58

17 CLÁUSULA DÉCIMA SÉTIMA - DOS CASOS OMISSOS

17.1. Para as situações não previstas neste contrato, aplicar-se-á o regramento dado pela Lei n.º 14.133/2021, no que ela prever, bem como demais legislações pertinentes ao objeto deste instrumento.

18 CLÁUSULA DÉCIMA OITAVA – ALTERAÇÕES

18.1. Eventuais alterações contratuais reger-se-ão pela disciplina dos arts. 124 e seguintes da Lei nº 14.133, de 2021.

18.2. O contratado é obrigado a aceitar, nas mesmas condições contratuais, os acréscimos ou supressões que se fizerem necessários, até o limite de 25% (vinte e cinco por cento) do valor inicial atualizado do contrato.

18.3. Registros que não caracterizam alteração do contrato podem ser realizados por simples apostila, dispensada a celebração de termo aditivo, na forma do art. 136 da Lei nº 14.133, de 2021.

19 CLÁUSULA DÉCIMA NONA - PUBLICAÇÃO.

19.1. Incumbirá ao contratante divulgar o presente instrumento no Portal Nacional de Contratações Públicas (PNCP), na forma prevista no art. 94 da Lei 14.133, de 2021, bem como no respectivo sítio oficial na Internet.

20 CLÁUSULA VIGÉSIMA – DO FORO

20.1. As partes elegem o foro da Comarca de Ibité/MG, para dirimir dúvidas ou divergências, que poderão advir ao presente Contrato, nos termos do art. 92, §1º, da Lei 14.133/2021.

E por estarem às partes plenamente de acordo com todas as cláusulas e condições, firmam o presente instrumento para que surta os jurídicos e legais efeitos.

Sarzedo, _____ de _____ de 2024.

PELA CONTRATANTE;

Eliane Barbosa Campos
Secretária Municipal de Educação

PELA CONTRATADA;

XXX
XXX

TESTEMUNHAS:

Barbara Leroy de Oliveira
CPF: 091.823.196-50

Sandra Pereira Gonçalves
CPF: 062.233.806-40

Procurador Geral do Município
Dr. Marco Túlio Batista Salomão
OAB/MG 134.482



PREFEITURA MUNICIPAL DE SARZEDO

Rua Eloy Cândido de Melo, nº 477 - Centro - CEP. 32.450-000

Estado de Minas Gerais

Fone: (31) 99342-0911 CNPJ: 01.612.509/0001-58

ANEXO VIII - TERMO DE REFERÊNCIA



PREFEITURA MUNICIPAL DE SARZEDO

Rua Eloyoy Cândido de Melo, nº 477 - Centro - CEP. 32.450-000

Estado de Minas Gerais

Fone: (31) 3577-7007 CNPJ: 01.612.509/0001-58

TERMO DE REFERENCIA

OBJETO

Aquisição de uniformes e Equipamentos de Proteção Individual destinada a atender as necessidades dos serventes e cantineiras da rede de ensino para melhor adequação e desempenho de suas atividades.

ESPECIFICAÇÕES DO OBJETO

ITEM	UNID	QTDE	ESPECIFICAÇÃO
1	und	200	Avental de segurança para Cozinha, confeccionado em tecido lona 100 % algodão com tratamento anti-chama impermeabilizante, resistente à água e calor, na cor branca, com alças para o pescoço, ajustável através de 2 tiras nas costas. Aprovado pelo MET (CA), Recomendado para uso em atividades de cozinha em fogões e fornos .
2	und	230	Bata na cor branca com viés ao seu redor, com um bolso frontal, tecido microfibra (50% algodão, 50% poliéster) modelo sem manga pode ser amarrada nas laterais, tamanhos PP, P, M, G, GG e tamanhos especiais a serem informados no momento do pedido.
3	und	400	Bata com viés ao seu redor, com um bolso frontal, tecido microfibra (50% algodão, 50% poliéster) modelo sem manga pode ser amarrada nas laterais, modelo feminino na cor cinza claro com viés na cor cinza escuro, (conforme modelos da secretaria de educação) Tamanhos PP, P, M, G, GG e tamanhos especiais a serem informados no momento do pedido)
4	und	400	Calça adulto, feminina, cor cinza, tecido Brim leve, gramatura 220 G/M, 100% algodão, com elástico na cintura, bolsos chapados, sendo 2 na frente e 2 atrás, com costura dupla na frente e costas, (conforme modelos da secretaria de educação na cor cinza, cor 1002, 17- 0205 (tabela de cores brim 100% algodão), Tamanhos PP, P, M, G, GG e tamanhos especiais a serem informados no momento do pedido.)
5	und	230	Calça adulto, feminina, cor branca, tecido Brim leve, gramatura 220 G/M, 100% algodão, com elástico na cintura, bolsos chapados, sendo 2 na frente e 2 atrás, com costura dupla na frente e costas, (conforme modelos da secretaria de educação) na cor branca (tabela de cores brim 100% algodão), Tamanhos PP, P, M, G, GG e tamanhos especiais a serem informados no momento do pedido.
6	und	230	Camiseta adulto, em malha PV, cor branca, de boa qualidade c/ acabamento "Anti-Piling" (Não cria bolinhas), manga curta, gola em "V", 1 bolso chapado do lado esquerdo superior medindo 12,5cm de boca por 14 cm de profundidade com o brasão da prefeitura no bolso (conforme modelos da secretaria de Educação. Tamanhos PP, P, M, G, GG e tamanhos especiais a serem informados no momento do pedido
7	und	400	Camiseta adulto, em malha PV, cor cinza claro, de boa qualidade c/ acabamento "Anti-Piling" (Não cria bolinhas), manga curta, gola em "V", 1 bolso chapado do lado esquerdo superior medindo 12,5cm de boca por 14 cm de profundidade com a logomarca da prefeitura. Gola e

6

Samara



PREFEITURA MUNICIPAL DE SARZEDO

Rua Eloy Cândido de Melo, nº 477 - Centro – CEP. 32.450-000

Estado de Minas Gerais

Fone: (31) 99342-0911 CNPJ: 01.612.509/0001-58



PREFEITURA MUNICIPAL DE SARZEDO

Rua Eloyoy Cândido de Melo, nº 477 - Centro – CEP. 32.450-000

Estado de Minas Gerais

Fone: (31) 3577-7007 CNPJ: 01.612.509/0001-58

			manga na cor cinza escuro. Apresentar amostra da cor e tamanho. Tamanhos PP, P, M, G, GG e tamanhos especiais a serem informados no momento do pedido
8	und	190	Bota confeccionada em E.V.A. cor Branca, com solado antiderrapante com borracha especial, tecnologia SUPER GRIP, adequado para pisos molhados com detergente, sabão, superfícies gordurosas, adequada para uso em restaurantes, e demais locais com pisos que possam estar escorregadios. Deve atender NR-32, altura mínima do cano de 15 cm. Obrigatório Certificado de Aprovação do Ministério do Trabalho.
9	und	100	Calçado ocupacional para profissionais de cozinhas (branco), fabricado em E.V.A. com Solado Antiderrapante, adequado para pisos molhados com detergente, superfícies gordurosas., confortável. Fechado na frente e no calcanhar. Impermeável, Resistente a óleo. Deve atender NR-32.Obrigatório Certificado de Aprovação do Ministério do Trabalho.
10	und	140	Calçado ocupacional para profissionais serviço geral na cor preto, fabricado em E.V.A. com Solado Antiderrapante, adequado para pisos molhados com detergente, superfícies gordurosas., confortável. Fechado na frente e no calcanhar. Impermeável, Resistente a óleo. Deve atender NR-32
11	und	300	Avental para o professor em tricoline estampada (estampa infantil à ser definida) com fechamento nas laterais com elástico encapado com o próprio tecido e bolso na frente. Tamanhos PP, P, M, G, GG e tamanhos especiais a serem informados no momento do pedido
12	und	05	Mangote térmico de proteção, específico para trabalho em cozinhas industriais, confeccionado em tecido especial anti chamas, costurado com aviamento especial tipo linha de meta-aramida, forração térmica de alto padrão, acabamento com tecido especial em algodão e tratado com impermeabilizante em silicone, próprio para ambiente que exige proteção térmica com exposição a calor irradiado, vapor e respingos quentes.
13	und	350	Touca rede com aba, tecido 100 % algodão, com elástico para regulagem e alças, na cor branca.
14	und	50	UNIFORME PROJETO CONSTRUINDO CAMINHOS Camisas Polo em malha piquet mescla 50% algodão e 50% poliéster com recorte em vermelho gola polo cinza com detalhes vermelho de cor idêntica ao corpo Tamanho adulto, Masculino e feminino, com a logo do Projeto Construindo Caminhos bordados na parte superior canto esquerdo e brasão da Prefeitura na manga esquerda.

Observações:

Samara
44



PREFEITURA MUNICIPAL DE SARZEDO

Rua Eloy Cândido de Melo, nº 477 - Centro – CEP. 32.450-000

Estado de Minas Gerais

Fone: (31) 99342-0911 CNPJ: 01.612.509/0001-58



PREFEITURA MUNICIPAL DE SARZEDO

Rua Eloy Cândido de Melo, nº 477 - Centro – CEP. 32.450-000

Estado de Minas Gerais

Fone: (31) 3577-7007 CNPJ: 01.612.509/0001-58

- Os uniformes deverão ser confeccionados de acordo com o modelo especificado acima, com o brasão da prefeitura que deverá ser 9 cm x 6,5 cm.
- A relação total dos uniformes e calçados, bem como os tamanhos especiais serão repassados juntamente com a solicitação de fornecimento, após levantamento do setor requisitante.
- A empresa que ficar responsável pela confecção dos uniformes deverá apresentar amostra de cada modelo, confeccionado de acordo com a descrição dos produtos listados acima (cor e tamanho).

MODELO DOS UNIFORMES

Item 2: Bata branca com viés – Observação: o viés e na cor branca



Item 3: Bata Cinza Claro com Viés Cinza Escuro

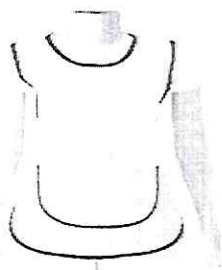

Item 04 - Calça feminina tecido Brim leve Cor cinza com elástico na cintura, bolsos chapados

Sandra
45



PREFEITURA MUNICIPAL DE SARZEDO

Rua Eloy Cândido de Melo, nº 477 - Centro – CEP. 32.450-000

Estado de Minas Gerais

Fone: (31) 99342-0911 CNPJ: 01.612.509/0001-58



PREFEITURA MUNICIPAL DE SARZEDO

Rua Eloy Cândido de Melo, nº 477 - Centro – CEP. 32.450-000

Estado de Minas Gerais

Fone: (31) 3577-7007 CNPJ: 01.612.509/0001-58



Item 05 - Calça feminina tecido Brim leve cor Branca com elástico na cintura, bolsos chapados

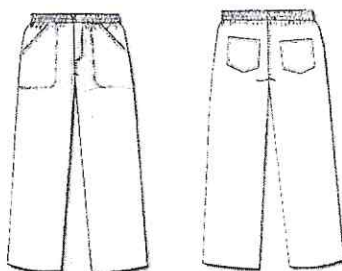

Item 06 – Camisa Branca em Malha PV - Brasão da prefeitura silkado no bolso



Samara



PREFEITURA MUNICIPAL DE SARZEDO

Rua Eloy Cândido de Melo, nº 477 - Centro - CEP. 32.450-000

Estado de Minas Gerais

Fone: (31) 99342-0911 CNPJ: 01.612.509/0001-58



PREFEITURA MUNICIPAL DE SARZEDO

Rua Eloyoy Cândido de Melo, nº 477 - Centro - CEP. 32.450-000

Estado de Minas Gerais

Fone: (31) 3577-7007 CNPJ: 01.612.509/0001-58

Item 07 - Camisa em malha PV cor cinza clara com viés cinza escura, Brasão da prefeitura silkado no bolso



Item 12 - avental de professor

C

Samara



PREFEITURA MUNICIPAL DE SARZEDO

Rua Eloy Cândido de Melo, nº 477 - Centro - CEP. 32.450-000

Estado de Minas Gerais

Fone: (31) 99342-0911 CNPJ: 01.612.509/0001-58



PREFEITURA MUNICIPAL DE SARZEDO

Rua Eloy Cândido de Melo, nº 477 - Centro - CEP. 32.450-000

Estado de Minas Gerais

Fone: (31) 3577-7007 CNPJ: 01.612.509/0001-58



Item 13 – Touca rede com aba

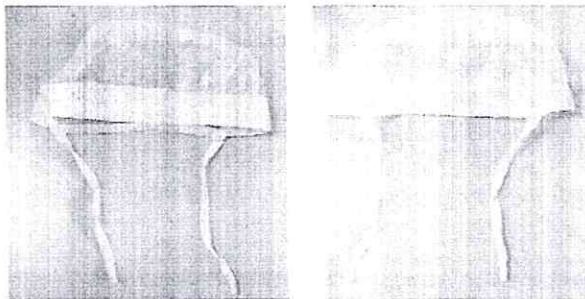

ITEM 14 - UNIFORME PROJETO CONSTRUINDO CAMINHOS

Samara



PREFEITURA MUNICIPAL DE SARZEDO

Rua Eloy Cândido de Melo, nº 477 - Centro - CEP. 32.450-000

Estado de Minas Gerais

Fone: (31) 99342-0911 CNPJ: 01.612.509/0001-58



PREFEITURA MUNICIPAL DE SARZEDO

Rua Eloyoy Cândido de Melo, nº 477 - Centro - CEP. 32.450-000

Estado de Minas Gerais

Fone: (31) 3577-7007 CNPJ: 01.612.509/0001-58



Sandra



PREFEITURA MUNICIPAL DE SARZEDO

Rua Eloy Cândido de Melo, nº 477 - Centro – CEP. 32.450-000

Estado de Minas Gerais

Fone: (31) 99342-0911 CNPJ: 01.612.509/0001-58



PREFEITURA MUNICIPAL DE SARZEDO

Rua Eloyoy Cândido de Melo, nº 477 - Centro – CEP. 32.450-000

Estado de Minas Gerais

Fone: (31) 3577-7007 CNPJ: 01.612.509/0001-58

JUSTIFICATIVA PARA AQUISIÇÃO

A aquisição dos uniformes e equipamentos de proteção individual faz-se necessário uma vez que atende a determinação da Agência Nacional de Vigilância Sanitária (ANVISA), conforme RDC nº 216 de 15 de setembro de 2004 que dispõe sobre Regulamento Técnico de Boas Práticas para Serviços de Alimentação.

Dessa forma, solicitamos a aquisição a fim de que não haja prejuízos no desenvolvimento das atividades citadas inicialmente.

Considerando a Resolução da ANVISA – RDC nº 216, de 15 de setembro de 2004, que dispõe sobre o Regulamento Técnico de Boas Práticas para Serviços de Alimentação e exige que: "os manipuladores de alimentos devem ter asseio pessoal, apresentando-se com uniformes compatíveis à atividade, conservados e limpos". E ainda orienta que: "os uniformes devem ser trocados, no mínimo, diariamente e usados exclusivamente nas dependências internas do estabelecimento";

Considerando a preocupação em garantir a integridade física das merendeiras e serventes, preservar e assegurar padrões adequados de saúde e bem estar no ambiente de trabalho, que visam amenizar riscos de acidentes, contribuindo para melhoria da qualidade e produtividade no trabalho, através do comprometimento de todos com a organização, prevenção e segurança, bem como, o cumprimento da legislação vigente;

Considerando que o uniforme serve ainda como EPI, pois quando utilizado adequadamente os sapatos evitam quedas e possíveis fraturas por serem antiderrapantes evitando assim acidentes e preservando a saúde de quem utiliza o uniforme; desta forma, justificamos a abertura do presente Processo Licitatório, destinado à aquisição de uniformes para as merendeiras lotadas nas escolas da rede municipal de ensino.

DAS AMOSTRAS

A licitante vencedora deverá apresentar obrigatoriamente, no prazo de 10 (dez) dias corridos, 01 (uma) amostra de cada item que foi vencedor, de acordo com o exigido neste Termo, devidamente identificadas com o nome do proponente e número do item, para efeito de controle de qualidade e aprovação;

As amostras deverão ser encaminhadas ao Almoxarifado da Educação, localizado na rua Hélio Magalhães Henrique, 183- Centro, Sarzedo- MG, telefone- (31) -3522-9940

As amostras serão avaliadas pela Nutricionistas da Educação responsáveis pela Alimentação Escolar e será desclassificada a proponente que apresente amostra fora das especificações técnicas previstas neste Termo de Referência ou que não apresente as amostras no prazo estabelecido;

No ato da entrega das amostras, o licitante vencedor deverá apresentar a relação dos produtos contendo: Data, Nº da Licitação, Item, Produto, em folha timbrada devidamente assinada pelo responsável da empresa, em três vias, sendo que uma via permanecerá com os produtos, uma via será incluída no processo licitatório e a outra deverá ser protocolada e devolvida ao proponente;

As amostras aprovadas ficarão retidas para comparação futura, no ato do recebimento dos uniformes, quando será feita nova análise e caso as características estejam em desconformidade

Emanuella



PREFEITURA MUNICIPAL DE SARZEDO

Rua Eloy Cândido de Melo, nº 477 - Centro – CEP. 32.450-000

Estado de Minas Gerais

Fone: (31) 99342-0911 CNPJ: 01.612.509/0001-58



PREFEITURA MUNICIPAL DE SARZEDO

Rua Eloyoy Cândido de Melo, nº 477 - Centro – CEP. 32.450-000

Estado de Minas Gerais

Fone: (31) 3577-7007 CNPJ: 01.612.509/0001-58

com as amostras, o proponente terá 24 (vinte e quatro) horas para apresentar novos uniformes que atendam as características deste Termo e que sejam compatíveis com as amostras.

PRAZO E LOCAL DA ENTREGA

A entrega dos produtos, será de forma ÚNICA, mediante emissão de solicitação de fornecimento (SF);

A empresa vencedora deverá entregar os uniformes no prazo de 20 (vinte) dias após o recebimento da SF, em dia de expediente, no horário das 08h00min às 16h00min, com intervalo para horário de almoço às 12 horas.

A Entrega deverá ser realizada no Almoxarifado da Educação, endereço: Rua Hélio Magalhães Henrique, 183 - Central Parque, Sarzedo/MG.

A carga e a descarga serão por conta da contratada, sem ônus de frete para o município.

O município se reserva no direito de rejeitar produtos fornecidos, caso estejam em desacordo com as especificações constantes do edital, cabendo a licitante contratada efetuar a troca dos produtos que não atenderem as especificações do objeto contratado no prazo de até 24 (vinte e quatro) horas, a contar do recebimento da notificação, sem ônus adicional para o Município.

DAS OBRIGAÇÕES DA CONTRATANTE

Proporcionar todas as condições para que a Contratada possa desempenhar seus serviços de acordo com as determinações deste Termo;

Exigir o cumprimento de todas as obrigações assumidas pela Contratada, de acordo com as cláusulas deste termo de referência e dos termos de sua proposta;

Notificar a Contratada por escrito de quaisquer ocorrências relacionadas à execução do objeto, fixando prazo para a sua correção;

Efetuar o pagamento nas condições pactuadas

OBRIGAÇÕES DA CONTRATADA

A Contratada deve cumprir todas as obrigações constantes no Termo de Referência e sua proposta, assumindo como exclusivamente seus riscos e as despesas decorrentes da boa e perfeita execução do objeto e, ainda efetuar a entrega do objeto em perfeitas condições, conforme especificações, prazo e local constantes no Termo de Referência, acompanhado da respectiva nota fiscal, na qual constarão as indicações referentes a: marca, fabricante, modelo, procedência e prazo de garantia;

A contratada é responsável por confeccionar os uniformes tamanho especial de acordo com as especificações técnicas,

Substituir, reparar ou corrigir, às suas expensas, no prazo fixado neste Termo de Referência, o objeto com avarias ou defeitos;

Manter, durante toda a execução do serviço, em compatibilidade com as obrigações assumidas, todas as condições de habilitação e qualificação exigidas na licitação;



PREFEITURA MUNICIPAL DE SARZEDO

Rua Eloy Cândido de Melo, nº 477 - Centro – CEP. 32.450-000

Estado de Minas Gerais

Fone: (31) 99342-0911 CNPJ: 01.612.509/0001-58



PREFEITURA MUNICIPAL DE SARZEDO

Rua Eloy Cândido de Melo, nº 477 - Centro – CEP. 32.450-000

Estado de Minas Gerais

Fone: (31) 3577-7007 CNPJ: 01.612.509/0001-58

FISCALIZAÇÃO

A fiscalização do fornecimento do objeto será exercida por servidora Waldilene Aparecida Leal Barbosa,

Ao Contratante reserva-se o direito de rejeitar, no todo ou em parte, os itens fornecidos em desacordo com o estabelecido;

A fiscalização exercida pelo Contratante não excluirá ou reduzirá a responsabilidade da Contratada pela completa e perfeita execução dos itens deste Termo de Referência.

Eliane Barbosa Campos
Secretária Municipal de Educação



PREFEITURA MUNICIPAL DE SARZEDO

Rua Eloy Cândido de Melo, nº 477 - Centro – CEP. 32.450-000

Estado de Minas Gerais

Fone: (31) 99342-0911 CNPJ: 01.612.509/0001-58

ANEXO IX – ESTUDO TÉCNICO PRELIMINAR



PREFEITURA DE SARZEDO

Rua: Eloy Cândido de Melo, 477- CEP: 32450-000
TELEFONE: 31.3577 7010

ESTUDO TÉCNICO PRELIMINAR

1 – Descrição da necessidade

- 1.1 O presente documento visa analisar a viabilidade da presente contratação, bem como levantar os elementos essenciais que servirão para compor o Termo de Referência, de forma a melhor atender às necessidades da Administração.
- 1.2 tem por objetivo também apresentar as bases para o planejamento de uniformes e equipamentos de proteção individual (EPI), a fim de atender às demandas da Secretaria Municipal de Educação, com o objetivo de dar condições de higiene, organização, uniformidade e segurança aos agentes temporários ambientais nos exercícios de suas funções.

2 Área requisitante

2.1 Secretaria Municipal de Educação

3 – Descrição dos Requisitos da Contratação

3.1 A aquisição dos uniformes e equipamentos de proteção individual visa atender a determinação da Agência Nacional de Vigilância Sanitária (ANVISA), conforme RDC nº 216 de 15 de setembro de 2004 que dispõe sobre Regulamento Técnico de Boas Práticas para Serviços de Alimentação.

3.2 Os equipamentos de proteção individual (EPI) deverão ter Certificado de Aprovação (CA) válido, aprovado para proteção dos pés do usuário contra impactos de quedas de objetos sobre os arnelhos e contra agentes abrasivos, escoriantes e perfurantes, emitido pela Subsecretaria de Inspeção do Trabalho do Ministério do Trabalho e Previdência e seguir as normas da Associação Brasileira de Normas Técnicas (ABNT).

4 – Levantamento de Mercado

4.1 Tratam-se de procedimentos que visam orientar o gestor na redução e otimização das despesas públicas, buscando a transparência e a efetividade na gerência da coisa pública amplamente no mercado de Equipamentos de proteção individual (EPI) e confecção de uniformes. Os itens em questão são de contratação corriqueira do ramo privado e na Administração Pública (o que se confirma em breve pesquisa no Portal de Compras Governamentais e no Painel de Preços).

5 – Descrição da solução como um todo

5.1. Aquisição de uniformes e de equipamentos de proteção individual (EPI), a fim de atender às demandas das escolas e creches da rede pública municipal da cidade de Sarzedo/MG, com o objetivo de dar condições de higiene, organização, uniformidade e segurança aos servidores nos exercícios de suas funções.

6

Comarca



PREFEITURA MUNICIPAL DE SARZEDO

Rua Eloy Cândido de Melo, nº 477 - Centro – CEP. 32.450-000

Estado de Minas Gerais

Fone: (31) 99342-0911 CNPJ: 01.612.509/0001-58



PREFEITURA DE SARZEDO

Rua: Eloy Cândido de Melo, 477- CEP: 32450-000
TELEFONE: 31.3577 7010

- 5.2 A Contratada deve cumprir todas as obrigações constantes no Edital, seus anexos e sua proposta, assumindo como exclusivamente seus os riscos e as despesas decorrentes da boa e perfeita execução do objeto;
- 5.3 Efetuar a entrega do objeto em perfeitas condições, conforme especificações, prazo e local constantes no Edital e seus anexos, acompanhado da respectiva nota fiscal, na qual constarão as indicações referentes a: *marca, numeração, fabricante, modelo, procedência e prazo de garantia validade;*
ou
- 5.4 Responsabilizar-se pelos vícios e danos decorrentes do objeto, de acordo com os artigos 12, 13 e 17 a 27, do Código de Defesa do Consumidor (Lei nº 8.078, de 1990); Substituir, reparar ou corrigir, às suas expensas, no prazo a ser fixado no Termo de Referência, o objeto com avarias ou defeitos;
- 5.5 Manter, durante toda a execução do contrato, em compatibilidade com as obrigações assumidas, todas as condições de habilitação e qualificação exigidas na licitação;
- 5.6 Arcar com todas as despesas, diretas ou indiretas, decorrentes do cumprimento do cumprimento das obrigações assumidas, sem qualquer ônus para a contratante;
- 5.7 Assumir a responsabilidade por todos os encargos previdenciários e obrigações sociais previstos na legislação social e trabalhista em vigor, obrigando-se a saldá-los na época própria, uma vez que seus empregados não manterão nenhum vínculo empregatício com a contratante;

6 – Estimativa das quantidades a serem contratadas

6.1. A estimativa dos uniformes e equipamentos de proteção individual (EPI) é a discriminada no quadro abaixo e está diretamente relacionada à necessidade demandada pela Secretaria Municipal de Educação.

UN	QTDE	ESPECIFICAÇÃO
und	200	Avental de segurança para Cozinha, confeccionado em tecido lona 100 % algodão com tratamento anti-chama impermeabilizante, resistente à água e calor, na cor branca, com alças para o pescoço, ajustável através de 2 tiras nas costas. Aprovado pelo MET (CA), recomendado para uso em atividades de cozinha em fogões e fornos.
und	230	Bata branca com viés ao seu redor, com um bolso frontal, tecido microfibra (50% algodão, 50% poliéster) modelo sem manga pode ser amarrada nas laterais, tamanhos PP, P, M, G, GG e tamanhos especiais a serem informados no momento do pedido.
und	400	Bata com viés ao seu redor, com um bolso frontal, tecido microfibra (50% algodão, 50% poliéster) modelo sem manga pode ser amarrada nas laterais, modelo feminino na cor cinza claro com viés na cor cinza escuro. (conforme modelos da secretaria de educação, tamanhos PP, P, M, G, GG e tamanhos especiais a serem informados no momento do pedido.)
und	400	Calça adulto feminina tecido Brim leve, gramatura 220 G/M, 100% algodão, com elástico na cintura, bolsos chapados, sendo 2 na frente e 2 atrás, com costura dupla na frente e costas, (conforme modelos da secretaria de educação na cor cinza, cor 1002, 17- 0205 (tabela de cores brim 100% algodão, tamanhos PP, P, M, G, GG e tamanhos especiais a serem informados no momento do pedido.))



PREFEITURA MUNICIPAL DE SARZEDO

Rua Eloy Cândido de Melo, nº 477 - Centro - CEP. 32.450-000

Estado de Minas Gerais

Fone: (31) 99342-0911 CNPJ: 01.612.509/0001-58



PREFEITURA DE SARZEDO

Rua: Eloy Cândido de Melo, 477- CEP: 32450-000

TELEFONE: 31.3577 7010

und	230	Calça adulto feminina branca, tecido Brim leve, gramatura 220 G/M, 100% algodão, com elástico na cintura, bolsos chapados, sendo 2 na frente e 2 atrás, com costura dupla na frente e costas, (conforme modelos da secretaria de educação) na cor branca (tabela de cores brim 100% algodão) , tamanhos PP, P, M, G, GG e tamanhos especiais a serem informados no momento do pedido.,
und	230	Camisa adulto em malha PV, cor branca, de boa qualidade c/ acabamento "Anti-Piling" (Não cria bolinhas), manga curta, gola em "V", 1 bolso chapado do lado esquerdo superior medindo 12,5cm de boca por 14 cm de profundidade com o brasão da prefeitura no bolso (conforme modelos da secretaria de Educação, tamanhos PP, P, M, G, GG e tamanhos especiais a serem informados no momento do pedido.
und	400	Camisa adulto em malha PV, cor cinza claro, de boa qualidade c/ acabamento "Anti-Piling" (Não cria bolinhas), manga curta, gola em "V", 1 bolso chapado do lado esquerdo superior medindo 12,5cm de boca por 14 cm de profundidade com a logomarca da prefeitura. Gola e manga na cor cinza escuro. Apresentar amostra da cor e tamanho, tamanhos PP, P, M, G, GG e tamanhos especiais a serem informados no momento do pedido.
und	190	Bota confeccionada em E.V.A. cor Branca, com solado antiderrapante com borracha especial, tecnologia SUPER GRIP, adequado para pisos molhados com detergente, sabão, superfícies gordurosas, adequada para uso em restaurantes, e demais locais com pisos que possam estar escorregadios. Deve atender NR-32, altura mínima do cano de 15 cm. Obrigatório Certificado de Aprovação do Ministério do Trabalho.
und	100	Calçado ocupacional para profissionais de cozinhas (branco), fabricado em E.V.A. com Solado Antiderrapante, adequado para pisos molhados com detergente, superfícies gordurosas., confortável. Fechado na frente e no calcanhar. Impermeável, Resistente a óleo. Deve atender NR-32. Obrigatório Certificado de Aprovação do Ministério do Trabalho.
und	140	Calçado ocupacional para profissionais serviço geral na cor preto, fabricado em E.V.A. com Solado Antiderrapante, adequado para pisos molhados com detergente, superfícies gordurosas., confortável. Fechado na frente e no calcanhar. Impermeável, Resistente a óleo. Deve atender NR-32
und	300	Avental para o professor em tricoline estampada (estampa infantil à ser definida) com fechamento nas laterais com elástico encapado com o próprio tecido e bolso na frente. Tamanhos PP, P, M, G, GG e tamanhos especiais a serem informados no momento do pedido.
und	05	Mangote térmico de proteção, específico para trabalho em cozinhas industriais, confeccionado em tecido especial anti chamas, costurado com

Sandra



PREFEITURA MUNICIPAL DE SARZEDO

Rua Eloy Cândido de Melo, nº 477 - Centro – CEP. 32.450-000

Estado de Minas Gerais

Fone: (31) 99342-0911 CNPJ: 01.612.509/0001-58



PREFEITURA DE SARZEDO

Rua: Eloy Cândido de Melo, 477- CEP: 32450-000

TELEFONE: 31.3577 7010

		aviamento especial tipo linha de meta-aramida, forração térmica de alto padrão, acabamento com tecido especial em algodão e tratado com impermeabilizante em silicone, próprio para ambiente que exige proteção térmica com exposição a calor irradiado, vapor e respingos quentes.
und	350	Touca rede com aba, tecido 100 % algodão, com elástico para regulagem e alças, na cor branca.
und	50	Camisas Uniforme Projeto Construindo Caminhos

7 – Estimativa do Valor da Contratação

UN	QT DE	ESPECIFICAÇÃO	VALOR UNITÁRIO	VALOR TOTAL
und	200	Avental de segurança para Cozinha, confeccionado em tecido lona 100 % algodão com tratamento anti-chama impermeabilizante, resistente à água e calor, na cor branca, com alças para o pescoço, ajustável através de 2 tiras nas costas. Aprovado pelo MET (CA), recomendado para uso em atividades de cozinha em fogões e fornos.	R\$ 28,31	R\$ 5.662,00
und	230	Bata branca com viés ao seu redor, com um bolso frontal, tecido microfibra (50% algodão, 50% poliéster) modelo sem manga pode ser amarrada nas laterais	R\$ 34,97	R\$ 8.043,10
und	400	Bata com viés ao seu redor, com um bolso frontal, tecido microfibra (50% algodão, 50% poliéster) modelo sem manga pode ser amarrada nas laterais, modelo feminino na cor cinza claro com viés na cor cinza escuro, (conforme modelos da secretaria de educação)	R\$ 34,97	R\$ 13.988,00
und	400	Calça feminina tecido Brim leve, gramatura 220 G/M, 100% algodão, com elástico na cintura, bolsos chapados, sendo 2 na frente e 2 atrás, com costura dupla na frente e costas, (conforme modelos da secretaria de educação na cor cinza, cor 1002, 17- 0205 (tabela de cores brim 100% algodão)	R\$ 57,00	R\$ 22.800,00

Samara
56



PREFEITURA MUNICIPAL DE SARZEDO

Rua Eloy Cândido de Melo, nº 477 - Centro - CEP. 32.450-000

Estado de Minas Gerais

Fone: (31) 99342-0911 CNPJ: 01.612.509/0001-58



PREFEITURA DE SARZEDO

Rua: Eloy Cândido de Melo, 477- CEP: 32450-000

TELEFONE: 31.3577 7010

und	230	Calça feminina branca, tecido Brim leve, gramatura 220 G/M, 100% algodão, com elástico na cintura, bolsos chapados, sendo 2 na frente e 2 atrás, com costura dupla na frente e costas, (conforme modelos da secretaria de educação) na cor branca (tabela de cores brim 100% algodão),	R\$ 51,61	R\$ 11.870,30
und	230	Camisa em malha PV, cor branca, de boa qualidade c/ acabamento "Anti-Piling" (Não cria bolinhas), manga curta, gola em "V", 1 bolso chapado do lado esquerdo superior medindo 12,5cm de boca por 14 cm de profundidade com o brasão da prefeitura no bolso (conforme modelos da secretaria de Educação	R\$29,00	R\$ 6.670,00
und	400	Camisa em malha PV, cor cinza claro, de boa qualidade c/ acabamento "Anti-Piling" (Não cria bolinhas), manga curta, gola em "V", 1 bolso chapado do lado esquerdo superior medindo 12,5cm de boca por 14 cm de profundidade com a logomarca da prefeitura. Gola e manga na cor cinza escuro. Apresentar amostra da cor e tamanho.	R\$24,75	R\$9.900,00
und	190	Bota confeccionada em E.V.A. cor Branca, com solado antiderrapante com borracha especial, tecnologia SUPER GRIP, adequado para pisos molhados com detergente, sabão, superfícies gordurosas, adequada para uso em restaurantes, e demais locais com pisos que possam estar escorregadios. Deve atender NR-32, altura mínima do cano de 15 cm. Obrigatório Certificado de Aprovação do Ministério do Trabalho.	R\$ 55,10	R\$ 10.469,00
und	100	Calçado ocupacional para profissionais de cozinhas (branco), fabricado em E.V.A. com Solado Antiderrapante, adequado para pisos molhados com detergente, superfícies gordurosas., confortável. Fechado na frente e no calcanhar. Impermeável, Resistente a óleo.	R\$ 31,12	R\$ 3.112,00

57



PREFEITURA MUNICIPAL DE SARZEDO

Rua Eloy Cândido de Melo, nº 477 - Centro - CEP. 32.450-000

Estado de Minas Gerais

Fone: (31) 99342-0911 CNPJ: 01.612.509/0001-58



PREFEITURA DE SARZEDO

Rua: Eloy Cândido de Melo, 477- CEP: 32450-000

TELEFONE: 31.3577 7010

		Deve atender NR-32. Obrigatório Certificado de Aprovação do Ministério do Trabalho.		
und	140	Calçado ocupacional para profissionais serviço geral na cor preto, fabricado em E.V.A. com Solado Antiderrapante, adequado para pisos molhados com detergente, superfícies gordurosas., confortável. Fechado na frente e no calcanhar. Impermeável, Resistente a óleo. Deve atender NR-32	R\$ 28,35	R\$ 3.969,00
und	300	Avental para o professor em tricoline estampada (estampa infantil à ser definida) com fechamento nas laterais com elástico encapado com o próprio tecido e bolso na frente.	R\$ 49,50	R\$ 14.850,00
und	05	Mangote térmico de proteção, específico para trabalho em cozinhas industriais, confeccionado em tecido especial anti chamas, costurado com aviamento especial tipo linha de meta-aramida, forração térmica de alto padrão, acabamento com tecido especial em algodão e tratado com impermeabilizante em silicone, próprio para ambiente que exige proteção térmica com exposição a calor irradiado, vapor e respingos quentes.	R\$ 168,30	R\$ 841,50
und	350	Touca rede com aba, tecido 100 % algodão, com elástico para regulagem e alças, na cor branca.	R\$ 19,90	R\$ 6.965,00
und	50	Camisas Uniforme Projeto Construindo Caminhos	R\$ 49,90	R\$ 2.495,00
		TOTAL ESTIMADO		R\$ 121.634,90

8 – Justificativa para o Parcelamento ou não da Solução

8.1 A licitação será realizada por item, tendo em vista proporcionar a ampla participação de licitantes

9 – Contratações Correlatas e/ou Interdependentes

9.1 Não se aplica



PREFEITURA MUNICIPAL DE SARZEDO

Rua Eloy Cândido de Melo, nº 477 - Centro - CEP. 32.450-000

Estado de Minas Gerais

Fone: (31) 99342-0911 CNPJ: 01.612.509/0001-58



PREFEITURA DE SARZEDO

Rua: Eloy Cândido de Melo, 477- CEP: 32450-000

TELEFONE: 31.3577 7010

10 – Alinhamento entre a Contratação e o Planejamento

10.1. Previsto no Plano Anual de Contratações

11 – Benefícios a serem alcançados com a contratação

11.1 Aquisição de uniformes e equipamentos de proteção individual (EPI), a fim de atender às demandas das unidades da Secretaria Municipal de Educação, com o objetivo de dar higiene, organização, uniformidade e segurança aos servidores nos exercícios de suas funções.

12 – Providências a serem adotadas

12.1. A entrega do objeto obedecerá ao seguinte:

Será requisitado de forma única, devendo ser realizada no Almoxarifado da Educação, situado a rua Hélio Magalhães Henriques, 183, Central Parque, Sarzedo/MG, de Segunda a sexta, somente em dias úteis das 08:00 às 16:00Hrs.

12.2 O pagamento será efetuado em até 30 (trinta) dias, a contar da efetiva entrega do material desta licitação, mediante apresentação da respectiva Nota Fiscal Eletrônica.

12.3 No valor pactuado deverá estar incluso todos os tributos e, ou encargos sociais, resultantes da operação adjudicatória concluída, inclusive despesas com fretes e outros.

12.4 Em caso de irregularidade na emissão dos documentos fiscais, o prazo de pagamento será contado a partir de sua reapresentação, desde que devidamente regularizados.

12.5 Nenhum pagamento será efetuado à licitante vencedora, enquanto pendente de liquidação qualquer obrigação financeira decorrente de penalidade ou inadimplência, sem que isso gere direito a reajustamento de preços.

13 – Possíveis Impactos Ambientais

13.1 A(s) licitante(s) deverá(ão) seguir a legislação sanitária em vigor, respondendo, com exclusividade, por todas e quaisquer multas ou interpelações das autoridades competentes.

13.2 A(s) empresa(s) licitante(s) deverá(ão) conduzir suas ações em conformidade com os requisitos legais e regulamentos aplicáveis, observando também a legislação ambiental para a prevenção de adversidades ao meio ambiente e à saúde dos trabalhadores e envolvidos na prestação dos serviços.

13.3 A(s) licitante(s) deverá(ão) apresentar Declaração de Sustentabilidade Ambiental, em anexo à proposta de preços, sob pena de recusa desta, para fins de dar efetiva aplicação dos critérios, ações ambientais e socioambientais quanto à inserção de requisitos de sustentabilidade ambiental no edital de licitação da Administração.



PREFEITURA MUNICIPAL DE SARZEDO

Rua Eloy Cândido de Melo, nº 477 - Centro - CEP. 32.450-000

Estado de Minas Gerais

Fone: (31) 99342-0911 CNPJ: 01.612.509/0001-58



PREFEITURA DE SARZEDO

Rua: Eloy Cândido de Melo, 477- CEP: 32450-000

TELEFONE: 31.3577 7010

14 – Declaração de Viabilidade

14.1. Com base nos elementos obtidos neste estudo preliminar realizado por esta Equipe de Planejamento,

DECLARAMOS que É VIÁVEL a presente contratação.

A Equipe de Planejamento chegou à conclusão acima em razão dos seguintes motivos: Trata-se de bens de consumo necessários pela Administração, com condições, quantidades, exigências e estimativas mínimas similares às do objeto que ora se pretende contratar.

Eliane Barbosa Campos
Secretária Municipal de Educação

60