



PREFEITURA MUNICIPAL DE SARZEDO

Rua Eloy Cândido de Melo, nº 477 - Centro – CEP. 32.450-000

Estado de Minas Gerais

Fone: (31) 3577-7010 CNPJ: 01.612.509/0001-58

EDITAL DE LICITAÇÃO



CONCORRÊNCIA Nº 01/2025
PROCESSO LICITATÓRIO Nº 55/2025
PRC 54/2025

O Município de Sarzedo, através da SECRETARIA MUNICIPAL DE ADMINISTRAÇÃO, está promovendo licitação na modalidade Concorrência, na forma Eletrônica, do TIPO MENOR PREÇO, no regime de execução de empreitada por preços unitários e no modo de disputa ABERTO e FECHADO, regido pela Lei Federal nº 14.133/2021 atualizada, LC 123/2006 e demais normas regulamentares aplicáveis à espécie, bem como com os termos deste Edital e seus Anexos.

1 – OBJETO

1.1 Contratação de empresa especializada para execução de obra de prevenção contra incêndio e combate ao pânico da Escola Municipal José Batista Filho e do Centro Municipal de Educação Infantil Espaço Nosso, incluindo o fornecimento de material e mão de obra, nas quantidades, qualidades e condições descritas no anexo III deste instrumento convocatório.

2 – DA SESSÃO PÚBLICA

2.1 A sessão pública da abertura deste certame ocorrerá no dia, horário e local especificados abaixo:

Início da sessão: 22/05/2025, às 09h30min.

A sessão de pregão será realizada no sítio eletrônico www.licitanet.com.br.

2.2 Todas as referências de tempo no Edital, no aviso e durante a sessão pública, observarão obrigatoriamente o horário de Brasília - DF e, dessa forma, serão registradas no sistema e na documentação relativa ao certame.

3 - DAS CONDIÇÕES DE PARTICIPAÇÃO

3.1 Poderão participar desta licitação todas e quaisquer empresas especializadas do ramo (objeto contratual previsto no contrato social da empresa) que atendam às condições estabelecidas neste edital.

3.2 Não poderá disputar licitação ou participar da execução de contrato, direta ou indiretamente:

3.2.1 Quem tiver, pessoa física ou jurídica, ao tempo da licitação, impossibilitada de participar da licitação em decorrência de sanção que lhe foi imposta;



PREFEITURA MUNICIPAL DE SARZEDO

Rua Eloy Cândido de Melo, nº 477 - Centro – CEP. 32.450-000

Estado de Minas Gerais

Fone: (31) 3577-7010 CNPJ: 01.612.509/0001-58

3.2.2 Quem estiver sobre processo de falência, concurso de credores, dissolução, liquidação e empresas estrangeiras que não funcionem no país;

3.2.3 Autor do anteprojeto, do projeto básico ou do projeto executivo, pessoa física ou jurídica, quando a licitação versar sobre serviços ou fornecimento de bens a ele relacionados;

3.2.3.1 Equiparam-se aos autores do projeto as empresas integrantes do mesmo grupo econômico.

3.2.4 Empresa, isoladamente ou em consórcio, responsável pela elaboração do projeto básico.

3.2.5 Aquele que mantenha vínculo de natureza técnica, comercial, econômica, financeira, trabalhista ou civil com dirigente do órgão ou entidade contratante ou com agente público que desempenhe função na licitação ou atue na fiscalização ou na gestão do contrato, ou que deles seja cônjuge, companheiro ou parente em linha reta, colateral ou por afinidade, até o terceiro grau;

3.2.6 Empresas controladoras, controladas ou coligadas, nos termos da Lei nº 6.404, de 15 de dezembro de 1976, concorrendo entre si;

3.2.7 Agente público do órgão ou entidade licitante;

3.2.8 Organizações da Sociedade Civil de Interesse Público - OSCIP, atuando nessa condição;

3.2.9 Não poderá participar, direta ou indiretamente, da licitação ou da execução do contrato agente público do órgão ou entidade contratante, devendo ser observadas as situações que possam configurar conflito de interesses no exercício ou após o exercício do cargo ou emprego, nos termos da legislação que disciplina a matéria, conforme § 1º do art. 9º da Lei nº 14.133, de 2021.

3.2.10 Quaisquer outras vedações previstas no art. 14º da Lei Federal 14.133/2021.

3



PREFEITURA MUNICIPAL DE SARZEDO

Rua Eloy Cândido de Melo, nº 477 - Centro – CEP. 32.450-000

Estado de Minas Gerais

Fone: (31) 3577-7010 CNPJ: 01.612.509/0001-58

32
3

4 - DA CONSULTA, AQUISIÇÃO DO EDITAL, ESCLARECIMENTOS E IMPUGNAÇÕES

4.1 Para consulta e conhecimento: Setor de Licitação, localizado à Rua Eloy Cândido de Melo, nº 477, Centro - Sarzedo/MG, telefone: (31) 3577-7010, e pelo website: www.sarzedo.mg.gov.br.

4.2 Qualquer pessoa é parte legítima para impugnar edital de licitação por irregularidade na aplicação da lei ou para solicitar esclarecimento sobre os seus termos, devendo protocolar o pedido até 3 (três) dias úteis antes da data de abertura do certame, preferencialmente na plataforma LICITANET, através do site: www.licitanet.com.br, ou encaminhados para o e-mail: licitacao@sarzedo.mg.gov.br ou ao Setor de Protocolo da sede da Prefeitura Eloy Cândido de Melo, nº 477, Centro - Sarzedo/MG, CEP: 32.450-000.

4.2.1 A petição deverá ser assinada pelo cidadão ou pelo licitante, acompanhada de cópia de seu documento de identificação e CPF, ou pelo representante legal ou credenciado do licitante, com indicação de sua razão social, número do CNPJ e endereço, do documento de identificação e CPF do signatário e comprovante do poder de representação legal (contrato social, se sócio, contrato social e procuração, se procurador).

4.3 A resposta à impugnação ou ao pedido de esclarecimento será divulgada em sítio eletrônico oficial no prazo de até 3 (três) dias úteis, limitado ao último dia útil anterior à data da abertura do certame.

4.3.1 As respostas do Agente de Contratação às solicitações de esclarecimentos serão encaminhadas por e-mail, ou disponibilizadas no site www.sarzedo.mg.gov.br no campo correspondente a este edital, ficando acessíveis a todos os interessados.

4.3.2 No campo do edital serão disponibilizadas, além das respostas, outras informações que o Agente de Contratação julgar importantes, razão pela qual os interessados devem consultar o site com frequência.

4.3.3 O Agente de Contratação não se responsabilizará por impugnações endereçadas por outras formas ou outros endereços eletrônicos, e caso não tenha sido acusado recebimento pelo Agente de Contratação, e que, por isso, sejam intempestivas.

4.3.4 Sendo acolhida a impugnação, será designada nova data para a realização do certame, exceto quando, inquestionavelmente, a alteração não afetar a formulação das propostas.

5 - DO ACESSO, CADASTRO E DA PARTICIPAÇÃO NA CONCORRÊNCIA

5.1 Para acesso ao sistema eletrônico, o Prestador de Serviços deverá cadastrar-se, junto ao provedor do Sistema, na página eletrônica www.licitanet.com.br.

5.1.1 A PREFEITURA DE SARZEDO NÃO SE RESPONSABILIZA POR PROBLEMAS TÉCNICOS QUE INVIABILIZEM O CADASTRO DO PRESTADOR DE SERVIÇOS NO SISTEMA LICITANET A TEMPO DE PARTICIPAR DO PROCESSO LICITATÓRIO. DESTE



PREFEITURA MUNICIPAL DE SARZEDO

Rua Eloy Cândido de Melo, nº 477 - Centro – CEP. 32.450-000

Estado de Minas Gerais

Fone: (31) 3577-7010 CNPJ: 01.612.509/0001-58

MODO, RECOMENDAMOS QUE O INTERESSADO EM PARTICIPAR DESTA CERTAME, EFETUE O CADASTRO O MAIS BREVE POSSÍVEL, DE MODO A EVITAR TRANSTORNO POR QUESTÕES DE INTERNET OU INCOMPATIBILIDADE DE HARDWARE, SOFTWARE OU QUAISQUER OUTRAS QUESTÕES QUE POSSAM PREJUDICAR A PARTICIPAÇÃO DO LICITANTE.

5.1.2 Os interessados em participar da concorrência deverão dispor de chave de identificação e senha pessoal (intransferíveis), obtidas junto à plataforma Licitanet.

5.1.3 A perda da senha ou a quebra de sigilo deverão ser comunicadas ao provedor do Sistema para imediato bloqueio de acesso.

5.1.4 O licitante será responsável por todas as transações que forem efetuadas em seu nome no sistema eletrônico, assumindo como firmes e verdadeiras suas propostas e seus lances, inclusive os atos praticados diretamente ou por seu representante, excluída a responsabilidade do provedor do sistema ou do órgão ou entidade promotora da licitação por eventuais danos decorrentes de uso indevido da senha, ainda que por terceiros.

5.1.5 O credenciamento junto ao provedor do sistema implica na responsabilidade do licitante ou de seu representante legal pelos atos praticados e na presunção de capacidade técnica e habilitatória para realização das transações inerentes à concorrência eletrônica.

5.2 O Prestador de Serviços que desejar obter os benefícios previstos no Capítulo V da Lei Complementar Federal nº. 123/06 deverá comprovar a condição de Microempresa e de Empresa de Pequeno Porte, no momento do seu cadastramento, conforme item 5.1, com a apresentação de um dos documentos abaixo, os quais serão considerados válidos pelo período de 180 (cento e oitenta) dias, a contar da sua emissão:

5.2.1 Certificado da Condição de Microempreendedor Individual (MEI), disponível no endereço: <http://www.portaldoempreendedor.gov.br/certificado>, em se tratando de Microempreendedor Individual (MEI).

5.2.2 Se inscrito no Registro Público de Empresas Mercantis, a declaração de enquadramento arquivada ou a certidão simplificada expedida pela Junta Comercial ou equivalente, da sede da Microempresa e da Empresa de Pequeno Porte;

5.2.3 Se inscrito no Registro Civil de Pessoas Jurídicas, a declaração de enquadramento arquivada ou a Certidão de Breve Relato do Cartório de Registro Civil de Pessoas Jurídicas ou equivalente, da sede da Microempresa e da Empresa de Pequeno Porte.

5.2.4 Na hipótese do Cartório de Registro Civil de Pessoas Jurídicas não emitir o documento mencionado no item 5.2.3 deste artigo, nos termos da Lei Complementar Federal nº 123/06, deverá ser apresentada, no credenciamento, declaração de porte feita pelo representante da empresa, sob as penas da lei, mediante a comprovação dessa circunstância, como apresentação do balanço patrimonial do último exercício.



PREFEITURA MUNICIPAL DE SARZEDO

Rua Eloy Cândido de Melo, nº 477 - Centro – CEP. 32.450-000
Estado de Minas Gerais
Fone: (31) 3577-7010 CNPJ: 01.612.509/0001-58

24
3

6. DA APRESENTAÇÃO DA PROPOSTA INICIAL E DOS DOCUMENTOS DE HABILITAÇÃO

6.1 Os licitantes encaminharão, exclusivamente por meio do sistema (<https://licitanet.com.br/>), proposta de preços, **vedada a identificação do titular**, até o horário limite de início da sessão pública, horário de Brasília.

6.1.1 Em caso de identificação do titular da proposta registrada, esta será DESCLASSIFICADA pelo Agente de Contratação.

6.1.2 Na Proposta de Preços registrada/inserida no sistema deverão estar incluídos todos os insumos que o compõem, tais como: despesas com mão-de-obra, materiais, equipamentos, impostos, taxas, fretes, descontos e quaisquer outros que incidam direta ou indiretamente na execução do objeto desta licitação.

6.1.3 Quando do lançamento da proposta, através do SISTEMA ELETRÔNICO, o licitante deverá lançar o valor do lote em moeda corrente nacional, com duas casas decimais após a vírgula.

6.1.4 Se o regime tributário da empresa implicar o recolhimento de tributos em percentuais variáveis, a cotação adequada será a que corresponde à média dos efetivos recolhimentos da empresa nos últimos doze meses.

6.2 Os licitantes encaminharão, exclusivamente por meio do sistema (www.licitanet.com.br), os documentos de HABILITAÇÃO exigidos no edital, no prazo máximo de até 48 horas, após solicitação do Agente de Contratação.

6.2.1 Os documentos de habilitação do licitante melhor classificado somente serão disponibilizados para conferência do Agente de Contratação e para acesso público após o envio do mesmo pela empresa melhor classificada.

6.2.2 As Microempresas e Empresas de Pequeno Porte deverão encaminhar a documentação de habilitação, ainda que haja alguma restrição de regularidade fiscal e trabalhista, nos termos do art. 43, § 1º da LC nº 123, de 2006.

6.3 O Licitante será inteiramente responsável por todas as transações assumidas em seu nome no sistema eletrônico, assumindo como verdadeiras e firmes suas propostas e subsequentes lances, bem como acompanhar as operações no sistema durante a sessão, ficando responsável pelo ônus decorrente da perda de negócios diante da inobservância de quaisquer mensagens emitidas pelo sistema ou de sua desconexão.

6.4 O licitante deverá obedecer rigorosamente aos termos deste Edital e seus anexos.

6.5 Em caso de discordância existente entre as especificações deste objeto descritas no PORTAL e as especificações constantes no Termo de Referência prevalecerão às últimas.

6.6 O envio da proposta, acompanhada dos documentos de habilitação exigidos neste Edital, ocorrerá por meio de chave de acesso e senha.

3



PREFEITURA MUNICIPAL DE SARZEDO

Rua Eloy Cândido de Melo, nº 477 - Centro – CEP. 32.450-000

Estado de Minas Gerais

Fone: (31) 3577-7010 CNPJ: 01.612.509/0001-58

6.7 Até a abertura da sessão pública, os licitantes poderão retirar ou substituir a proposta e os documentos de habilitação anteriormente inseridos no sistema;

6.8 Não será estabelecida, nessa etapa do certame, ordem de classificação entre as propostas apresentadas, o que somente ocorrerá após a realização dos procedimentos de negociação e julgamento da proposta.

6.9 É vedada a participação de um mesmo procurador como representante de licitantes diferentes no mesmo item.

6.10 O prazo de validade das propostas é de a 60 (sessenta) dias, a contar da data de sua apresentação.

7 - DA CONDUÇÃO DO CERTAME

7.1 O certame será conduzido pelo Agente de Contratação, que terá, em especial, as seguintes atribuições: tomar decisões, acompanhar o trâmite da licitação, dar impulso ao procedimento licitatório e executar quaisquer outras atividades necessárias ao bom andamento do certame até a homologação.

7.2 O Agente de Contratação, no exercício de suas funções, poderá valer-se de pareceres técnicos e/ou jurídicos exarados por servidor/comissão devidamente constituídos, para embasar sua decisão quando do julgamento das fases de habilitação e proposta.

7.3 Todas as ações do Agente de Contratação serão formalizadas via Sistema Eletrônico.

7.4 O sistema gerará ata circunstanciada da sessão, na qual estarão registrados todos os atos do procedimento e as ocorrências relevantes, disponível para consulta no site www.licitanet.com.br.

8 - DOS PROCEDIMENTOS

8.1 A sessão pública da concorrência eletrônica terá início a partir do horário previsto neste edital, com a abertura das propostas de preços recebidas, passando o Agente de Contratação a avaliar a aceitabilidade das mesmas ou desclassificá-las no caso de não atenderem às exigências editalícias.

8.2 Aberta a etapa competitiva, os licitantes deverão estar conectados ao sistema para participar da sessão de lances.

8.2.1 Cabe ao licitante acompanhar as operações no sistema eletrônico durante a sessão pública da concorrência, ficando responsável pelo ônus decorrente da perda de negócios diante da inobservância de qualquer mensagem emitida pelo sistema ou de sua desconexão.

8.2.2 O licitante poderá participar dos itens de sua preferência, desde que, em sua totalidade.

8.3 O licitante somente poderá ofertar lance de valor inferior ao último por ele ofertado e registrado no sistema.



PREFEITURA MUNICIPAL DE SARZEDO

Rua Eloy Cândido de Melo, nº 477 - Centro – CEP. 32.450-000

Estado de Minas Gerais

Fone: (31) 3577-7010 CNPJ: 01.612.509/0001-58

8.4 O sistema permitirá que o licitante cubra o seu próprio lance e não obrigatoriamente o de menor valor da sessão. Neste caso, será considerado como lance vencedor do item apenas o de menor valor.

8.5 Caso o proponente não realize lances, será considerado o valor da proposta comercial apresentada, para efeito da classificação final.

8.6 Durante o transcurso da sessão pública, o licitante será informado, em tempo real, do valor do menor lance registrado pelo participante, vedada a identificação do detentor do lance.

8.7 Será adotado para o envio de lances na concorrência o modo de disputa **aberto e fechado** em que os licitantes apresentarão lances públicos e sucessivos, com lance final fechado.

8.8 O lance deverá ser ofertado pelo valor do lote.

9 - DO MODO ABERTO E FECHADO

9.1 A etapa de envio de lances da sessão pública terá duração de quinze minutos. Após esse prazo, o sistema encaminhará aviso de fechamento iminente dos lances e transcorrido o período de tempo, aleatoriamente determinado, de até dez minutos, a recepção de lances será automaticamente encerrada.

9.2 Encerrado o prazo previsto no item anterior, o sistema abrirá oportunidade para que o licitante da oferta de valor mais baixo e os licitantes das ofertas com valores até 10% (dez por cento) superior àquela possam ofertar um lance final e fechado em até cinco minutos, o qual será sigiloso até o encerramento deste prazo.

9.3 Não havendo pelo menos três ofertas nas condições definidas acima, poderão os licitantes dos melhores lances, na ordem de classificação, até o máximo de três, oferecer um lance final e fechado em até cinco minutos, o qual será sigiloso até o encerramento deste prazo.

9.4 Na hipótese de não haver licitante classificado na etapa de lance fechado que atenda às exigências para habilitação, o Agente de Contratação poderá, mediante justificativa, admitir o reinício da etapa fechada, nos termos do disposto no subitem anterior.

9.5 Encerrada a etapa de lances, o Agente de Contratação deverá encaminhar, pelo sistema eletrônico, contraproposta ao licitante que tenha apresentado o melhor preço, para que seja obtida melhor proposta, vedada a negociação em condições diferentes das previstas neste Edital.

9.5.1 A negociação será realizada por meio do sistema, podendo ser acompanhada pelos demais licitantes.

9.6 Caso não sejam realizados lances, será verificada a conformidade entre a proposta de menor preço e o valor estimado da licitação.

9.7 Caso haja apenas uma proposta, esta será aceita desde que atenda a todos os termos do Edital e que seu preço seja compatível com o valor estimado da licitação.



PREFEITURA MUNICIPAL DE SARZEDO

Rua Eloy Cândido de Melo, nº 477 - Centro – CEP. 32.450-000

Estado de Minas Gerais

Fone: (31) 3577-7010 CNPJ: 01.612.509/0001-58

82
3

9.8 Aceita a oferta de menor preço, o sistema identificará o licitante detentor da melhor oferta.

9.9 Considera-se inaceitável, para todos os fins aqui dispostos, a proposta que não atender às exigências fixadas neste Edital ou apresentar preços manifestamente inexequíveis.

9.10 Em relação a participação de microempresas e empresas de pequeno porte, uma vez encerrada a etapa de lances, será efetivada a verificação automática, junto à Receita Federal, do porte da entidade empresarial. O sistema identificará em coluna própria as microempresas e empresas de pequeno porte participantes, procedendo à comparação com os valores da primeira colocada, se esta for empresa de maior porte, assim como das demais classificadas, para o fim de aplicar-se o disposto nos arts. 44 e 45 da Lei Complementar nº 123, de 2006, regulamentada pelo Decreto Municipal nº 271/2017.

9.11 Nessas condições, as propostas de microempresas e empresas de pequeno porte que se encontrarem na faixa de até 10% (dez por cento) acima da melhor proposta ou melhor lance serão consideradas empatadas com a primeira colocada.

10 - EM CASO DE EMPATE

10.1 Só poderá haver empate entre propostas iguais (não seguidas de lances), ou entre lances finais da fase fechada do modo de disputa aberto e fechado.

10.1 Havendo eventual empate entre propostas ou lances, o critério de desempate será aquele previsto no art. 60 da Lei nº 14.133, de 2021, nesta ordem:

10.1.1 disputa final, hipótese em que os licitantes empatados poderão apresentar nova proposta em ato contínuo à classificação;

10.1.2 avaliação do desempenho contratual prévio dos licitantes, para a qual deverão preferencialmente ser utilizados registros cadastrais para efeito de atesto de cumprimento de obrigações previstos em lei;

10.1.3 desenvolvimento pelo licitante de ações de equidade entre homens e mulheres no ambiente de trabalho;

10.1.4 desenvolvimento pelo licitante de programa de integridade, conforme orientações dos órgãos de controle.

10.2 Persistindo o empate, será assegurada preferência, sucessivamente, aos bens e serviços produzidos ou prestados por:

10.2.1 empresas estabelecidas em Minas Gerais;

10.2.2 empresas brasileiras;

10.2.3 empresas que invistam em pesquisa e no desenvolvimento de tecnologia no País;

10.2.4 empresas que comprovem a prática de mitigação, nos termos da Lei nº 12.187, de 29 de dezembro de 2009.



PREFEITURA MUNICIPAL DE SARZEDO

Rua Eloy Cândido de Melo, nº 477 - Centro – CEP. 32.450-000

Estado de Minas Gerais

Fone: (31) 3577-7010 CNPJ: 01.612.509/0001-58

10.3 Encerrada a etapa de envio de lances da sessão pública, na hipótese da proposta do primeiro colocado permanecer acima do preço máximo ou inferior ao desconto definido para a contratação, O Agente de Contratação poderá negociar condições mais vantajosas, após definido o resultado do julgamento.

10.3.1 A negociação poderá ser feita com os demais licitantes, segundo a ordem de classificação inicialmente estabelecida, quando o primeiro colocado, mesmo após a negociação, for desclassificado em razão de sua proposta permanecer acima do preço máximo definido pela Administração.

11 - DO JULGAMENTO

11.1 O critério de julgamento será o de **MENOR PREÇO POR LOTE**.

11.2 Encerrada a etapa de negociação, o Agente de Contratação verificará se o licitante provisoriamente classificado em primeiro lugar atende às condições de participação no certame, conforme previsto no art. 14 da Lei nº 14.133/2021, legislação correlata e este edital, especialmente quanto à existência de sanção que impeça a participação no certame ou a futura contratação

11.2.1 A consulta aos cadastros será realizada em nome da empresa licitante e também de seu sócio majoritário, por força da vedação de que trata o artigo 12 da Lei nº 8.429, de 1992.

11.2.2 Caso conste na Consulta de Situação do licitante a existência de Ocorrências Impeditivas Indiretas, o Agente de Contratação diligenciará para verificar se houve fraude por parte do licitante

11.2.3 A tentativa de burla será verificada por meio dos vínculos societários, linhas de fornecimento similares, dentre outros. (IN nº 3/2018, art. 29, §1º).

11.2.4 O licitante será convocado para manifestação previamente a uma eventual desclassificação. (IN nº 3/2018, art. 29, §2º).

11.2.5 Constatada a existência de sanção, que impeça a contratação, o licitante será reputado inabilitado, por falta de condição de participação.

11.2.6 Verificadas as condições de participação e de utilização do tratamento favorecido, o Agente de Contratação examinará a proposta classificada em primeiro lugar quanto à adequação ao objeto e à compatibilidade do preço em relação ao máximo estipulado para contratação.

11.3 O licitante melhor classificado será convocado para apresentar, no prazo de 48 horas, por meio eletrônico:

11.3.1 as planilhas com indicação dos quantitativos e dos custos unitários seguindo o modelo elaborado pela Administração;

11.3.2 COMPOSIÇÕES DE TODOS OS CUSTOS UNITÁRIOS, seguindo o modelo



PREFEITURA MUNICIPAL DE SARZEDO

Rua Eloy Cândido de Melo, nº 477 - Centro – CEP. 32.450-000

Estado de Minas Gerais

Fone: (31) 3577-7010 CNPJ: 01.612.509/0001-58

elaborado pela Administração,

11.3.3 Detalhamento das Bonificações e Despesas Indiretas (BDI) e dos Encargos Sociais (ES);

11.3.4 Cronograma físico financeiro.

11.3.5 É facultado ao Agente de Contratação prorrogar o prazo estabelecido, a partir de solicitação fundamentada feita no chat pelo licitante, antes de findo o prazo ou devidamente motivado.

11.4 A proposta de preços deverá conter os valores unitários e totais em moeda nacional e em algarismo com no máximo 02 (duas) casas decimais após a vírgula.

11.4.1 Quando a divisão do valor total/global pela quantidade licitada resultar em valor com mais de 2 (duas) casas decimais, o valor unitário deverá ser adequado ao limite de duas casas decimais. O valor global obtido após a adequação deverá ser igual ou inferior ao valor arrematado.

11.5 Erros no preenchimento da planilha não constituem motivo para a desclassificação da proposta. A planilha poderá ser ajustada pelo Prestador de Serviços, no prazo de 02 horas, desde que não haja majoração do preço e que se comprove que este é o bastante para arcar com todos os custos da contratação;

11.5.1 O ajuste de que trata este dispositivo se limita a sanar erros ou falhas que não alterem a substância das propostas;

11.5.2 Considera-se erro no preenchimento da planilha passível de correção a indicação de recolhimento de impostos e contribuições na forma do Simples Nacional, quando não cabível esse regime.

11.6 O Agente de Contratação poderá solicitar a demonstração da exequibilidade da proposta após o término da fase competitiva, estabelecendo prazo para que o licitante demonstre a exequibilidade de seu preço.

11.6.1 Serão consideradas inexequíveis as propostas cujos valores forem inferiores a 75% (setenta e cinco por cento) do valor orçado pela Administração, independentemente do regime de execução.

11.6.2 Para demonstração da exequibilidade do preço ofertado, serão admitidos:

11.6.2.1 Planilha de custos elaborada pelo licitante, que comprove que os custos dos insumos são coerentes com os de mercado e que os coeficientes de produtividade são compatíveis com a execução do objeto do contrato;

11.6.2.2 Documento que comprove adjudicação em andamento com preços semelhantes;

11.6.3 A inexequibilidade, na hipótese de que trata o caput, só será considerada após diligência do Agente de Contratação, que comprove:

11.6.3.1 que o custo do licitante ultrapassa o valor da proposta; e

3



PREFEITURA MUNICIPAL DE SARZEDO

Rua Eloy Cândido de Melo, nº 477 - Centro – CEP. 32.450-000

Estado de Minas Gerais

Fone: (31) 3577-7010 CNPJ: 01.612.509/0001-58

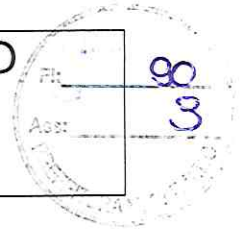

11.6.3.2 inexistirem custos de oportunidade capazes de justificar o vulto da oferta.

11.7 Se a proposta ou o lance de menor valor não for aceitável, ou se o licitante desatender às exigências habilitatórias, O Agente de Contratação examinará a proposta ou o lance subsequente, verificando a sua aceitabilidade e a habilitação do licitante, e assim sucessivamente, até a apuração de uma proposta ou lance que atenda ao presente edital.

11.8 Para fins de análise da proposta quanto ao cumprimento das especificações do objeto, poderá ser colhida a manifestação escrita do setor requisitante do serviço ou da área especializada no objeto.

11.9 Será desclassificada a proposta que:

11.9.1 contiver vícios insanáveis;

11.9.2 não obedecer às especificações técnicas contidas no Termo de Referência e anexos do edital;

11.9.3. apresentar preços inexequíveis ou permanecerem acima do preço máximo definido para a contratação;

11.9.4 não tiverem sua exequibilidade demonstrada, quando exigido pela Administração;

11.9.5 apresentar desconformidade com quaisquer outras exigências deste Edital ou seus anexos, desde que insanável.

12 - EM CASO DE DESCONEXÃO

12.1 No caso de desconexão com O Agente de Contratação, no decorrer da etapa competitiva da concorrência, o sistema eletrônico permanecerá acessível aos licitantes para a recepção dos lances. O Agente de Contratação, quando possível, dará continuidade à sua atuação no certame, sem prejuízo dos atos realizados.

12.2 Quando a desconexão persistir por tempo superior a 10 (dez) minutos, a sessão da concorrência será suspensa. A sessão terá reinício somente após comunicação expressa aos participantes;

13 - DA HABILITAÇÃO

OBS: GENTILEZA ANEXAR NA PLATAFORMA OS DOCUMENTOS DE HABILITAÇÃO ABAIXO EM ARQUIVO ÚNICO SE POSSIVEL, PARA FINS DE AGILIZAR A IMPRESSÃO E CONFERÊNCIA DA DOCUMENTAÇÃO.

13.1 Regularidade Jurídica:

13.1.1 Documento de identidade do representante legal da empresa;

13.1.2 Registro comercial, no caso de empresário individual, atualizado.

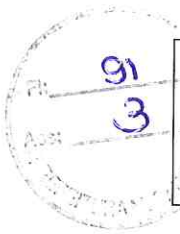

PREFEITURA MUNICIPAL DE SARZEDO

Rua Eloy Cândido de Melo, nº 477 - Centro – CEP. 32.450-000

Estado de Minas Gerais

Fone: (31) 3577-7010 CNPJ: 01.612.509/0001-58

13.1.3 Ato constitutivo, estatuto ou contrato social em vigor, devidamente registrado, em se tratando de sociedade comercial e no caso de sociedade por ações, acompanhado do documento de eleição de seus administradores;

13.1.4 Inscrição do ato constitutivo, no caso de sociedade civil, acompanhada de prova da diretoria em exercício;

13.1.5 Decreto de autorização, em se tratando de empresa ou sociedade estrangeira em funcionamento no país, e ato de registro ou autorização para funcionamento expedido pelo Órgão competente, quando a atividade assim o exigir.

13.1.6 Certificado da Condição de Microempreendedor Individual (MEI), disponível no endereço: <http://www.portaldoempreendedor.gov.br/certificado> em se tratando de Microempreendedor Individual (MEI).

13.2 Regularidades fiscal, social e trabalhista

13.2.1 Prova de inscrição no Cadastro Nacional de Pessoas Jurídicas do Ministério da Fazenda – **CNPJ** - ativo na data de abertura desta licitação;

13.2.2 Prova de regularidade para com as Fazendas **Estadual e Municipal** e/ou do Distrito Federal do domicílio ou sede do licitante ou outra equivalente na forma da Lei;

13.2.3 Certificado de Regularidade perante o Fundo de Garantia do Tempo de Serviço (**FGTS**), expedido pela Caixa Econômica Federal (CEF);

13.2.5 Certidão Negativa de Débitos Trabalhistas – CNDT – conforme Lei nº 12.440/2011 e Resolução Administrativa TST nº 1470/2011 (www.tst.gov.br).

13.2.4 As certidões solicitados no subitem 13.2 deverão estar vigentes na data de abertura da presente licitação. Ficam resguardados os casos cobertos pelos benefícios da LC 123/2006.

13.2.4.1 A não regularização da documentação no prazo previsto no art. 43, § 1º, DA LC 123/2006, implicará na decadência do direito de contratação, sem prejuízo das sanções previstas neste edital.

13.2.4.2 Caso a(s) certidão(ões) expedida(s) pela(s) Fazendas Federal, Estadual, Municipal, do Distrito Federal ou da Justiça do Trabalho seja(m) POSITIVA(S), reserva a si o direito de só aceitá-la(s), se a(s) mesma(s) contiver (em) expressamente o efeito NEGATIVO, nos termos do artigo 206 do Código Tributário Nacional.

13.3 Regularidade Econômico-Financeira

13.3.1 Certidão Negativa de **Falência**, expedida pelo distribuidor da sede da licitante proponente e datada de no máximo 03 (três) meses anteriores à data de abertura das propostas.



PREFEITURA MUNICIPAL DE SARZEDO

Rua Eloy Cândido de Melo, nº 477 - Centro – CEP. 32.450-000
Estado de Minas Gerais
Fone: (31) 3577-7010 CNPJ: 01.612.509/0001-58

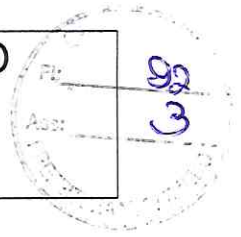

13.4 Qualificação técnica

13.4.1 Indicação do(s) responsável(is) técnico(s) pela execução dos serviços, DETENTOR DO ATESTADO DE CAPACIDADE TÉCNICA apresentado, feita pelo representante legal da empresa licitante, mediante “Termo de Compromisso” próprio, conforme modelo que constitui anexo do Edital, devidamente assinado pelo representante legal da empresa licitante e pelo(s) responsável(is) técnico(s) nele indicado(s);

13.4.2 O registro do(s) responsável(eis) técnico(s) em carteira de trabalho bem como o contrato civil de prestação de serviços de responsabilidade técnica ou como engenheiro responsável, ou ainda se o profissional constar no Registro da Pessoa Jurídica da entidade profissional competente, comprovados no processo, substituem o “TERMO DE COMPROMISSO” especificado acima.

13.4.3 PROVA DE REGISTRO OU INSCRIÇÃO, DA EMPRESA LICITANTE E DO(S) RESPONSÁVEL(EIS) TÉCNICO(S) INDICADO(S), NA ENTIDADE PROFISSIONAL COMPETENTE.

13.4.4 Certidão (ões) ou atestado(s), fornecido (a)(s) por pessoas jurídicas de direito público ou privado, acompanhado (a)(s) das respectivas Certidões de Anotação de Responsabilidade Técnica emitidas pelo órgão competente, descrevendo os serviços já executados pelo responsável (eis) técnico(s) indicado(s) no termo de compromisso ou documentos equivalentes para comprovar sua similaridade de complexidade tecnológica e operacional equivalente ou superior ao objeto licitado, referente ao fornecimento e instalação de reservatório de água metálica, tubular ou tipo taça com coluna seca ou não. Estes atestados deverão ser apresentados para os seguintes lotes:

LOTES	DESCRITIVO
1	ESCOLA MUNICIPAL JOSÉ BATISTA FILHO
2	CENTRO MUNICIPAL DE EDUCAÇÃO INFANTIL ESPAÇO NOSSO

13.5 Documentos complementares

a) Caso a empresa se enquadre como MEI, ME OU EPP: declaração de enquadramento na condição de microempresa e empresa de pequeno porte, nos termos da Lei Complementar nº 123, de 2006, quando couber e Declaração de que o licitante no ano-calendário de realização desta licitação, ainda não celebrou contratos com a Administração Pública cujos valores somados extrapolem a receita bruta máxima admitida para fins de enquadramento como empresa de pequeno porte, conforme artigo 4º, parágrafo 2º da lei 14.133/2021, conforme modelo Anexo IX deste edital.

b) declaração de inexistência de fatos supervenientes impeditivos para a sua habilitação neste certame, (artigo 63, I, da lei 14.133/2021), conforme modelo Anexo VIII deste edital.

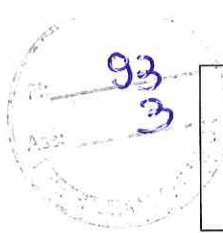

PREFEITURA MUNICIPAL DE SARZEDO

Rua Eloy Cândido de Melo, nº 477 - Centro – CEP. 32.450-000

Estado de Minas Gerais

Fone: (31) 3577-7010 CNPJ: 01.612.509/0001-58

- c) declaração de que a proposta econômica apresentada pelo licitante compreende a integralidade dos custos para atendimento dos direitos trabalhistas assegurados na Constituição Federal, nas leis trabalhistas, nas normas infralegais, nas convenções coletivas de trabalho e nos termos de ajustamento de conduta vigentes na data de entrega das propostas, conforme modelo Anexo VIII deste edital.
- d) declaração de que proíbe trabalho noturno, perigoso ou insalubre a menores de dezoito e de qualquer trabalho a menores de dezesseis anos, salvo na condição de aprendiz, a partir de quatorze anos, conforme modelo Anexo VIII deste edital.
- e) declaração de pleno conhecimento e aceitação das regras e das condições gerais da contratação, conforme modelo Anexo VIII deste edital.
- f) declaração de que cumpre as exigências de reserva de cargos para pessoa com deficiência e para reabilitado da Previdência Social, previstas em lei e em outras normas específicas, conforme modelo Anexo VIII deste edital.
- g) declaração que não emprega menor de 18 anos em trabalho noturno, perigoso ou insalubre e não emprega menor de 16 anos, salvo menor, a partir de 14 anos, na condição de aprendiz, nos termos do artigo 7º, XXXIII, da Constituição, conforme modelo Anexo VIII deste edital, conforme modelo Anexo VIII deste edital.
- h) declaração que cumpre os requisitos de habilitação e que as declarações informadas são verídicas, conforme art. 63, inciso I, da Lei 14.133/2021, conforme modelo Anexo VIII deste edital.
- i) declaração que não possui, em sua cadeia produtiva, empregados executando trabalho degradante ou forçado, observando o disposto nos incisos III e IV do art. 1º e no inciso III do art. 5º da Constituição Federal, conforme modelo Anexo VIII deste edital.
- j) declaração de que não há, no quadro de sócios da empresa, servidor público municipal e/ou estadual, conforme modelo Anexo VIII deste edital.
- k) TERMO DE VISITA TÉCNICA – FACULTATIVA, conforme ANEXO V OU DECLARAÇÃO DE RENÚNCIA À VISITA TÉCNICA conforme anexo V deste edital.
- k.1) Para o correto dimensionamento e elaboração de sua proposta, o licitante poderá realizar vistoria nas instalações do local de execução dos serviços, acompanhado pelo servidor designado para esse fim, de segunda a sexta-feira, das 8 horas às 15 horas, devendo o agendamento ser efetuado previamente pelo telefone (31) 3577-7040. Durante a visita devem ser esclarecidas quaisquer dúvidas referentes a planilha orçamentária base, especificações e projetos.
- l) DECLARAÇÃO DE CONHECIMENTO DAS CONDIÇÕES ESTABELECIDAS NO MEMORIAL DESCRITIVO E DE CONCORDÂNCIA COM O CUMPRIMENTO DO PRAZO



PREFEITURA MUNICIPAL DE SARZEDO

Rua Eloy Cândido de Melo, nº 477 - Centro – CEP. 32.450-000

Estado de Minas Gerais

Fone: (31) 3577-7010 CNPJ: 01.612.509/0001-58

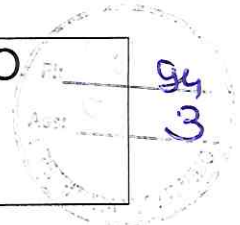

ESTABELECIDO NO CRONOGRAMA FÍSICO FINANCEIRO, conforme anexo VII deste edital.

13.6 Inabilitação da Licitante:

13.6.1 Deixar de apresentar um dos documentos relacionados na Cláusula 15 - Da Habilitação, constantes do presente Edital, exceto os de natureza declaratória.

13.6.2 Apresentar os documentos em desacordo com as exigências do presente Edital, exceto os casos previstos na Lei Complementar 123/2006.

Observações:

1. Os atos e os documentos de que trata o artigo 8º, parágrafo 1º do Decreto Municipal 1368/2020, constantes dos arquivos e registros digitais, serão válidos para todos os efeitos legais, inclusive para comprovação e prestação de contas, contudo, se a conferência se revelar necessária, será possível exigir a apresentação dos documentos físicos, nos termos do artigo 44 do referido decreto.

2. Na hipótese de não constar prazo de validade nas certidões apresentadas, a Administração aceitará como válidas as expedidas até 90 (noventa) dias anteriores à data de apresentação das propostas.

4. Para fins de habilitação, a verificação pelo órgão promotor do certame nos sítios oficiais de órgãos e entidades emissores de certidões constitui meio legal de prova. A Administração não se responsabilizará pela eventual indisponibilidade dos meios eletrônicos, no momento da verificação. Ocorrendo essa indisponibilidade e não sendo apresentados os documentos necessários para verificação, o licitante será inabilitado.

5. Não serão aceitos protocolos de solicitação de nenhum tipo de documento.

6. Após a entrega dos documentos para habilitação, não será permitida a substituição ou a apresentação de novos documentos, salvo em sede de diligência, para:

I - complementação de informações acerca dos documentos já apresentados pelos licitantes e desde que necessária para apurar fatos existentes à época da abertura do certame;

II - atualização de documentos cuja validade tenha expirado após a data de recebimento das propostas.

§ 1º Na análise dos documentos de habilitação, O Agente de Contratação poderá sanar erros ou falhas que não alterem a substância dos documentos e sua validade jurídica, mediante despacho fundamentado registrado e acessível a todos, atribuindo-lhes eficácia para fins de habilitação e classificação.



PREFEITURA MUNICIPAL DE SARZEDO

Rua Eloy Cândido de Melo, nº 477 - Centro – CEP. 32.450-000

Estado de Minas Gerais

Fone: (31) 3577-7010 CNPJ: 01.612.509/0001-58

14 - DO PRAZO PARA REGULARIZAÇÃO DE DOCUMENTOS FISCAIS PARA ME OU EPP

14.1 Havendo alguma restrição na comprovação da regularidade fiscal, será assegurado o prazo de 5 (cinco) dias úteis, prorrogável por igual período, para a devida e necessária regularização.

14.2 A não regularização da documentação, no prazo deste item, implicará a decadência do direito à contratação.

14.3 Se houver a necessidade de abertura do prazo para a Microempresa ou a Empresa de Pequeno Porte regularizar sua documentação fiscal, O Agente de Contratação comunicará via “chat” o cumprimento da obrigação de regularização sob pena de inabilitação e convocação do segundo colocado.

14.4 A prorrogação do prazo para a regularização fiscal e trabalhista prevista no subitem dependerá de requerimento pelo interessado, devidamente fundamentado, dirigido à Agente de Contratação.

14.5 O requerimento deverá ser apresentado dentro do prazo inicial de 05 (cinco) dias úteis concedidos para a regularização fiscal e trabalhista.

14.6 Se a licitante não atender às exigências de habilitação, O Agente de Contratação convocará empresas remanescentes para o exercício do mesmo direito.

14.7 Constatado o atendimento das exigências fixadas no Edital, a Microempresa ou a Empresa de Pequeno Porte será declarada vencedora, sendo-lhe adjudicado o objeto do certame.

15 - DOS RECURSOS

15.1 A interposição de recurso referente ao julgamento das propostas, à habilitação ou inabilitação de licitantes, à anulação ou revogação da licitação, observará o disposto no art. 165 da Lei nº 14.133, de 2021.

15.1.2 O prazo para a manifestação da intenção de recorrer será de 30 minutos.

15.1.3 O prazo para apresentação das razões recursais será iniciado na data de intimação ou de lavratura da ata de habilitação ou inabilitação;

15.2 O prazo recursal é de 3 (três) dias úteis, contados da data de intimação ou de lavratura da ata.

15.3 Quando o recurso apresentado impugnar o julgamento das propostas ou o ato de habilitação ou inabilitação do licitante:

15.3.1 a intenção de recorrer deverá ser manifestada imediatamente, sob pena de preclusão;

15.3.2 o prazo para apresentação das razões recursais será iniciado na data de intimação ou de lavratura da ata de habilitação ou inabilitação;



PREFEITURA MUNICIPAL DE SARZEDO

Rua Eloy Cândido de Melo, nº 477 - Centro – CEP. 32.450-000

Estado de Minas Gerais

Fone: (31) 3577-7010 CNPJ: 01.612.509/0001-58

96
3

15.3.3 na hipótese de adoção da inversão de fases prevista no § 1º do art. 17 da Lei nº 14.133, de 2021, o prazo para apresentação das razões recursais será iniciado na data de intimação da ata de julgamento.

15.4 Os recursos deverão ser encaminhados em campo próprio do sistema.

15.5 O recurso será dirigido à autoridade que tiver editado o ato ou proferido a decisão recorrida, a qual poderá reconsiderar sua decisão no prazo de 3 (três) dias úteis, ou, nesse mesmo prazo, encaminhar recurso para a autoridade superior, a qual deverá proferir sua decisão no prazo de 10 (dez) dias úteis, contado do recebimento dos autos.

15.6 Os recursos interpostos fora do prazo não serão conhecidos.

15.7 O prazo para apresentação de contrarrazões ao recurso pelos demais licitantes será de 3 (três) dias úteis, contados da data da intimação pessoal ou da divulgação da interposição do recurso, assegurada a vista imediata dos elementos indispensáveis à defesa de seus interesses.

15.8 O recurso e o pedido de reconsideração terão efeito suspensivo do ato ou da decisão recorrida até que sobrevenha decisão final da autoridade competente.

15.9 O acolhimento do recurso invalida tão somente os atos insuscetíveis de aproveitamento.

16 - DA ADJUDICAÇÃO E HOMOLOGAÇÃO

16.1 Se por motivo de força maior, a adjudicação não ocorrer dentro do período mínimo de validade das propostas, e caso persista o interesse da Administração Municipal, esta poderá solicitar a todos licitantes classificados prorrogação da validade, por igual prazo;

16.2 Decididos os recursos porventura interpostos, e constatada a regularidade dos atos procedimentais, a Autoridade Competente adjudicará o objeto ao licitante vencedor e homologará o procedimento licitatório.

17 - DO CONTRATO

17.1 Encerrado o procedimento licitatório, o representante legal do licitante declarado vencedor será convocado para assinatura do Contrato, conforme minuta do Anexo II.

17.2 O representante legal do licitante que tiver apresentado a proposta vencedora deverá assinar o Contrato, dentro do prazo máximo de 02 (dois) dias úteis a contar do recebimento da comunicação, através de e-mail ou publicação no sítio eletrônico do Diário Oficial do Município.

17.3 Qualquer solicitação de prorrogação de prazo para assinatura do Contrato, decorrentes desta licitação, somente será analisada se apresentada antes do decurso do prazo para tal e devidamente fundamentada.



PREFEITURA MUNICIPAL DE SARZEDO

Rua Eloy Cândido de Melo, nº 477 - Centro – CEP. 32.450-000

Estado de Minas Gerais

Fone: (31) 3577-7010 CNPJ: 01.612.509/0001-58

17.4 O contrato, sob a forma de minuta, parte integrante deste Edital, independentemente de transcrição, especificará o prazo, forma de execução, de pagamento e demais condições previstas nesta licitação.

17.5 Na hipótese de o adjudicatário não comparecer para assinar o contrato no prazo estipulado, sem prejuízo das sanções previstas neste Edital, poderão ser convocados os licitantes remanescentes, na ordem de classificação, para fazê-lo em igual prazo e nas mesmas condições propostas pelo primeiro classificado.

18 - DAS SANÇÕES ADMINISTRATIVAS E DA RESCISÃO CONTRATUAL

18.1 Comete infração administrativa, nos termos da lei, o licitante que, com dolo ou culpa:

18.1.1 Deixar de entregar a documentação exigida para o certame ou não entregar qualquer documento que tenha sido solicitado pelo Agente de Contratação durante o certame;

18.1.2 Salvo em decorrência de fato superveniente devidamente justificado, não mantiver a proposta em especial quando:

18.1.2.1 não enviar a proposta adequada ao último lance ofertado ou após a negociação;

18.1.2.2 recusar-se a enviar o detalhamento da proposta quando exigível;

18.1.2.3 pedir para ser desclassificado quando encerrada a etapa competitiva; ou

18.1.2.4 apresentar proposta em desacordo com as especificações do edital;

18.1.3 não celebrar o contrato ou não entregar a documentação exigida para a contratação, quando convocado dentro do prazo de validade de sua proposta;

18.1.3.1 recusar-se, sem justificativa, a assinar o contrato ou a ata de registro de preço, ou a aceitar ou retirar o instrumento equivalente no prazo estabelecido pela Administração;

18.1.4 apresentar declaração ou documentação falsa exigida para o certame ou prestar declaração falsa durante a licitação

18.1.5 fraudar a licitação

18.1.6 comportar-se de modo inidôneo ou cometer fraude de qualquer natureza, em especial quando:

18.1.6.1 agir em conluio ou em desconformidade com a lei;

18.1.6.2 induzir deliberadamente a erro no julgamento;

18.1.7 praticar atos ilícitos com vistas a frustrar os objetivos da licitação

18.1.8 praticar ato lesivo previsto no art. 5º da Lei n.º 12.846, de 2013.

18.2 Com fulcro na Lei nº 14.133, de 2021, a Administração poderá, garantida a prévia defesa, aplicar aos licitantes e/ou adjudicatários as seguintes sanções, sem prejuízo das responsabilidades civil e criminal:

18.2.1 advertência, em caso de negligência, pendências, imperfeições e/ou falta corrigível.

18.2.2 multa;



PREFEITURA MUNICIPAL DE SARZEDO

Rua Eloy Cândido de Melo, nº 477 - Centro – CEP. 32.450-000

Estado de Minas Gerais

Fone: (31) 3577-7010 CNPJ: 01.612.509/0001-58

18.2.3 impedimento de licitar e contratar e

18.2.4 declaração de inidoneidade para licitar ou contratar, enquanto perdurarem os motivos determinantes da punição ou até que seja promovida sua reabilitação perante a própria autoridade que aplicou a penalidade.

18.3 Na aplicação das sanções serão considerados:

18.3.1 a natureza e a gravidade da infração cometida.

18.3.2 as peculiaridades do caso concreto

18.3.3 as circunstâncias agravantes ou atenuantes

18.3.4 os danos que dela provierem para a Administração Pública

18.3.5 a implantação ou o aperfeiçoamento de programa de integridade, conforme normas e orientações dos órgãos de controle.

18.4 A multa será recolhida no prazo máximo de 15 dias úteis, a contar da comunicação oficial.

18.4.1 Para as infrações previstas nos itens 18.1.1, 18.1.2, 18.1.3, 18.1.4, 18.1.5, 18.1.6, 18.1.7 e 18.1.8 a multa será de até 30% do valor licitado.

18.5 As sanções de advertência, impedimento de licitar e contratar e declaração de inidoneidade para licitar ou contratar poderão ser aplicadas, cumulativamente ou não, à penalidade de multa.

18.6 Na aplicação da sanção de multa será facultada a defesa do interessado no prazo de 15 (quinze) dias úteis, contado da data de sua intimação.

18.7 A sanção de impedimento de licitar e contratar será aplicada ao responsável em decorrência das infrações administrativas, quando não se justificar a imposição de penalidade mais grave, e impedirá o responsável de licitar e contratar no âmbito da Administração Pública direta e indireta do ente federativo a qual pertencer o órgão ou entidade, pelo prazo máximo de 3 (três) anos.

18.8 Poderá ser aplicada ao responsável a sanção de declaração de inidoneidade para licitar ou contratar, em decorrência da prática das infrações dispostas, que justifiquem a imposição de penalidade mais grave que a sanção de impedimento de licitar e contratar, cuja duração observará o prazo previsto no art. 156, §5º, da Lei n.º 14.133/2021.

18.9 A recusa injustificada do adjudicatário em assinar o contrato ou a ata de registro de preço, ou em aceitar ou retirar o instrumento equivalente no prazo estabelecido pela Administração, descrita no item 18.1.3, caracterizará o descumprimento total da obrigação assumida e o sujeitará às penalidades e à imediata perda da garantia de proposta em favor do órgão ou entidade promotora da licitação, nos termos do art. 45, §4º da IN SEGES/ME n.º 73, de 2022.

18.10 A apuração de responsabilidades relacionadas às sanções de impedimento de licitar e contratar e de declaração de inidoneidade para licitar ou contratar demandará a instauração de processo de responsabilização a ser conduzido por comissão composta por 2 (dois) ou





PREFEITURA MUNICIPAL DE SARZEDO

Rua Eloy Cândido de Melo, nº 477 - Centro – CEP. 32.450-000

Estado de Minas Gerais

Fone: (31) 3577-7010 CNPJ: 01.612.509/0001-58

mais servidores estáveis, que avaliará fatos e circunstâncias conhecidos e intimará o licitante ou o adjudicatário para, no prazo de 15 (quinze) dias úteis, contado da data de sua intimação, apresentar defesa escrita e especificar as provas que pretenda produzir.

18.11 Caberá recurso no prazo de 15 (quinze) dias úteis da aplicação das sanções de advertência, multa e impedimento de licitar e contratar, contado da data da intimação, o qual será dirigido à autoridade que tiver proferido a decisão recorrida, que, se não a reconsiderar no prazo de 5 (cinco) dias úteis, encaminhará o recurso com sua motivação à autoridade superior, que deverá proferir sua decisão no prazo máximo de 20 (vinte) dias úteis, contado do recebimento dos autos.

18.12 Caberá a apresentação de pedido de reconsideração da aplicação da sanção de declaração de inidoneidade para licitar ou contratar no prazo de 15 (quinze) dias úteis, contado da data da intimação, e decidido no prazo máximo de 20 (vinte) dias úteis, contado do seu recebimento.

18.13. O recurso e o pedido de reconsideração terão efeito suspensivo do ato ou da decisão recorrida até que sobrevenha decisão final da autoridade competente.

18.14. A aplicação das sanções previstas neste edital não exclui, em hipótese alguma, a obrigação de reparação integral dos danos causados.

19 - DAS DISPOSIÇÕES GERAIS

19.1 Este Edital deverá ser lido e interpretado na íntegra, sendo considerado totalmente aceito após apresentação da documentação e da proposta comercial, momento em que não serão aceitas alegações de desconhecimento ou discordância de seus termos.

19.2 Os proponentes interessados tanto nas “propostas comerciais” como nos “documentos de habilitação” poderão a qualquer tempo, solicitar junto à Agente de Contratação, vista dos autos.

19.3 É facultado à Agente de Contratação ou à Autoridade Superior em qualquer fase do julgamento promover diligência destinada a esclarecer ou complementar a instrução do processo e a aferição do valor ofertado, bem como solicitar a Órgãos competentes a elaboração de pareceres técnicos destinados a fundamentar as decisões.

19.4 É vedado ao licitante retirar sua proposta ou parte dela após a abertura da sessão da concorrência exceto se as razões forem aceitas pelo Agente de Contratação.

19.5 A presente licitação somente poderá ser revogada ou anulada conforme previsto na legislação pertinente.

19.6 As normas disciplinadoras da licitação serão interpretadas em favor da ampliação da disputa entre os interessados, desde que não se comprometa o interesse público, a finalidade e a segurança da contratação.



PREFEITURA MUNICIPAL DE SARZEDO

Rua Eloy Cândido de Melo, nº 477 - Centro – CEP. 32.450-000
Estado de Minas Gerais
Fone: (31) 3577-7010 CNPJ: 01.612.509/0001-58

19.7 O Agente de Contratação, no interesse da Administração, poderá relevar omissões puramente formais observadas na documentação e proposta, desde que não contrariem a legislação vigente e não comprometa a lisura da licitação.

19.8 A publicidade dos atos se dará por meio de publicação na Imprensa Oficial do Município ou site oficial do Município.

19.9 Informações complementares que visam obter maiores esclarecimentos sobre a presente licitação serão prestadas pelo Agente de Contratação, no horário das 08:30 às 16:30 horas, de segunda a sexta-feira, pelo telefone (31) 3577-7010, endereço Rua Eloy Cândido de Melo, nº 477, Centro, Sarzedo/MG.

19.10 Integram este Edital, para todos os fins e efeitos, os seguintes anexos:

ANEXO I - Credenciamento

ANEXO II - Minuta Contratual

ANEXO III - Termo de Referência

ANEXO IV - Termo de Compromisso

ANEXO V - Termo de Visita Técnica - Facultativa

ANEXO VI - Declaração de Renúncia À Visita Técnica

ANEXO VII - DECLARAÇÃO DE CONHECIMENTO DAS CONDIÇÕES ESTABELECIDAS NO MEMORIAL DESCRITIVO E DE CONCORDÂNCIA COM O CUMPRIMENTO DO PRAZO ESTABELECIDO NO CRONOGRAMA FÍSICO FINANCEIRO

ANEXO VIII - DECLARAÇÃO ÚNICA

ANEXO IX - MODELO DE DECLARAÇÃO DE ENQUADRAMENTO

ANEXO X - Planilha Orçamentária, Composições de Custos, Cronograma Físico-Financeiro, Composição do BDI, Projeto Básico:

LOTE 1: ESCOLA MUNICIPAL JOSÉ BATISTA FILHO

LOTE 2: CENTRO MUNICIPAL DE EDUCAÇÃO INFANTIL ESPAÇO NOSSO

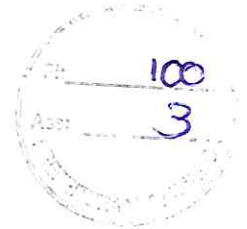

Sarzedo/MG, 1º de abril de 2025.

Breno Gomes da Silva

Agente de Contratação



PREFEITURA MUNICIPAL DE SARZEDO

Rua Eloy Cândido de Melo, nº 477 - Centro – CEP. 32.450-000

Estado de Minas Gerais

Fone: (31) 3577-7010 CNPJ: 01.612.509/0001-58

ANEXO I - CREDENCIAMENTO

Pelo presente instrumento, a empresa ----- CNPJ -----
endereço ----- por seu(s) representante(s) legal (is) abaixo assinado(s),
nomeia e constitui o Sr----- Cargo-----inscrito no CPF sob o nº-----
-----, portador da cédula de identidade RG nº-----, residente e domiciliado
em -----, com endereço comercial na ----- ao qual
OUTORGA AMPLOS PODERES para representá-la em todos os atos inerentes ao
CONCORRÊNCIA nº 01/2025, PRC 54/2025 do Município de Sarzedo, podendo formular
lances, complementar proposta, interpor recursos ou ressalvas, renunciar a interposição de
recursos, acordar, transigir, desistir e receber avisos e intimações, assinar declarações,
contratos, atas de registro de preços, enfim, praticar todos os atos necessários ao bom e fiel
cumprimento deste instrumento.

Domicílio do Licitante, aos ____ de _____ de 2025.

Ass.: _____

Representante(s) legal (is) com carimbo da licitante



PREFEITURA MUNICIPAL DE SARZEDO

Rua Eloy Cândido de Melo, nº 477 - Centro - CEP. 32.450-000

Estado de Minas Gerais

Fone: (31) 3577-7010 CNPJ: 01.612.509/0001-58

ANEXO II - MINUTA CONTRATUAL

CONTRATO DE PRESTAÇÃO DE SERVIÇOS QUE ENTRE SI CELEBRAM O MUNICÍPIO DE SARZEDO E -----.

**CONCORRÊNCIA Nº 05/2025
PROCESSO LICITATÓRIO Nº 55/2025
PRC 54/2025**

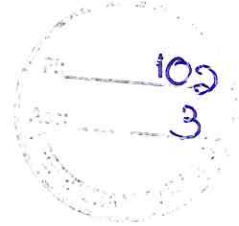

O **Município de Sarzedo**, pessoa jurídica de direito público interno, com sede a Rua Elói Cândido de Melo, nº 477, Centro, Sarzedo/MG, CNPJ: 01.612.509/0001-58 neste ato denominado Contratante, representado por seus Secretários Municipais, que subscreve ao final, com sede à xxxxxxxxxxxxxxxxxxxx, CNPJ: xxxxxxxxxxxxxxxxxxxx, tel.: xxxxxxxxxxxxxxxxxxxxxxxxxxxx, representada por xxxxxxxxxxxxxxxxxxxxxxxxxxxx, RG: xxxxxxxx, CPF: xxxxxxxxxxxxxxxxxxxx, doravante denominada Contratada, celebram o presente contrato mediante as seguintes cláusulas e condições:

CLAUSULA PRIMEIRA - DO OBJETO

1.1 Contratação de empresa especializada para execução de obra de prevenção contra incêndio e combate ao pânico da Escola Municipal José Batista Filho e do Centro Municipal de Educação Infantil Espaço Nosso, incluindo o fornecimento de material e mão de obra.

1.2 É parte integrante deste contrato, independentemente de transcrição o Termo de Referência e a Proposta da contratada.

CLÁUSULA SEGUNDA - DO VALOR

2.1 O valor total do contrato é de R\$ xxxxxxxx, vinculado a proposta da contratada.

2.1.1. Será exigida garantia adicional do licitante vencedor cuja proposta for inferior a 85% (oitenta e cinco por cento) do valor orçado pela Administração, equivalente à diferença entre este último e o valor da proposta, sem prejuízo das demais garantias exigíveis de acordo com a Lei, no prazo de 05 dias úteis após a assinatura do contrato.

CLÁUSULA TERCEIRA - DA EXECUÇÃO E DO CRITÉRIO DO RECEBIMENTO DO OBJETO

A) DA FORMA DE EXECUÇÃO:

a.1) A obra deverá ser realizada pelo regime de execução de empreitada por preços unitários.

a.2) A execução do objeto da contratação se dará conforme as cláusulas, condições, garantias, obrigações e responsabilidades entre as partes, conforme previsto no termo de



PREFEITURA MUNICIPAL DE SARZEDO

Rua Eloy Cândido de Melo, nº 477 - Centro – CEP. 32.450-000

Estado de Minas Gerais

Fone: (31) 3577-7010 CNPJ: 01.612.509/0001-58

referência, memorial descritivo, planilha orçamentária, cronograma físico financeiro e projeto básico em anexo.

a.3) A Contratada deverá executar o serviço utilizando-se dos materiais, equipamentos, ferramentas, utensílios e mão de obra necessários à perfeita execução contratual, conforme disposto no Termo de Referência e seus anexos.

B) DO PRAZO DE EXECUÇÃO:

b.1) O prazo de execução da obra é de 04 meses a contar da Ordem de Serviço Inicial - Escola Municipal José Batista Filho.

b.2) O prazo de execução da obra é de 02 meses a contar da Ordem de Serviço Inicial - Centro Municipal de Educação Infantil Espaço Nosso.

C) SUSTENTABILIDADE AMBIENTAL:

c.1) Deverão ser obedecidos aos critérios de descarte de resíduos de forma sustentável e ambientalmente correto, efetuando o recolhimento dos materiais em caçamba e descarte em bota-fora credenciado atendendo às legislações vigentes.

3.3 Da Comunicação do término do serviço

3.3.1 Executado o serviço, estando o mesmo em condições de ser recebido, a CONTRATADA deverá comunicar à FISCALIZAÇÃO, por escrito e dentro do prazo contratual, a fim de que seja realizada VISTORIA para fins de Recebimento Provisório.

3.3.2 A emissão da comunicação acima referida fora do prazo de execução contratual caracterizará atraso, sujeitando a Contratada às penalidades cabíveis previstas neste instrumento.

3.3.3 Em caso de constatação local da não finalização dos serviços e da existência de parcelas ainda não executadas, não será reconhecido efeito à comunicação o que implicará na caracterização de atraso caso ultrapassado o prazo de execução contratual.

3.4 Do Recebimento Provisório

3.4.1 Realizada a comunicação válida, a FISCALIZAÇÃO MUNICIPAL em até 15 dias realizará o TERMO DE RECEBIMENTO PROVISÓRIO, o qual deverá ser circunstanciado e assinado por ambas as partes.

3.4.2 Se a Fiscalização constatar algum defeito ou incorreção no serviço prestado, fará constar no TERMO DE RECEBIMENTO PROVISÓRIO lista das pendências detectadas concedendo-se prazo compatível de até 20 (vinte) dias, para a Contratada, às suas expensas,



PREFEITURA MUNICIPAL DE SARZEDO

Rua Eloy Cândido de Melo, nº 477 - Centro – CEP. 32.450-000

Estado de Minas Gerais

Fone: (31) 3577-7010 CNPJ: 01.612.509/0001-58

104
3

reparar, corrigir, remover, reconstruir ou substituir, no total ou em parte, o objeto do Contrato, com vistas ao atendimento das exigências efetuadas.

3.4.3 A CONTRATADA efetuará, dentro do prazo fixado acima, por escrito, comunicado à Fiscalização solicitando a realização de nova VISTORIA.

3.4.3.1 Se porventura, durante a NOVA VISTORIA, verificar-se que as pendências apontadas pela Fiscalização não foram sanadas, caracterizar-se-á atraso a partir daquela data.

3.4.3.2 Resolvidas as pendências, a FISCALIZAÇÃO encaminhará Comunicação Interna ao servidor ou Comissão designados(s) pela Administração em até 02 dias úteis, para fins de elaboração do TERMO DE RECEBIMENTO DEFINITIVO.

3.5 Recebimento definitivo

3.5.1 No prazo de 15 (quinze) dias contados a partir da emissão do Termo de Recebimento Provisório (sem pendências) ou da comunicação da FISCALIZAÇÃO referida no subitem acima, será realizada VISTORIA por servidor ou comissão com vistas à emissão do TERMO DE RECEBIMENTO DEFINITIVO;

3.5.2.1 Havendo indicação de novas pendências, será concedido prazo, limitado a 15 (quinze) dias contados da VISTORIA, a fim de efetuarem-se as correções necessárias;

3.5.2.2 A Contratada comunicará por escrito a realização das adequações solicitando a VISTORIA FINAL e após a verificação da perfeita adequação do serviço será emitido o TERMO DE RECEBIMENTO DEFINITIVO.

3.5.6 Alterações por necessidade de adequações técnicas do Projeto contratado poderão acarretar acréscimos contratuais apenas se decorrerem de fatos supervenientes à elaboração da proposta, como alterações normativas e indisponibilidade de materiais no mercado.

CLÁUSULA QUARTA - DAS OBRIGAÇÕES DA CONTRATANTE

4.1 Proporcionar todas as condições para que a Contratada possa desempenhar seus serviços de acordo com as determinações do Contrato, do Edital e seus Anexos, especialmente do Termo de Referência;

4.2 Exigir o cumprimento de todas as obrigações assumidas pela Contratada, de acordo com as cláusulas contratuais e os termos de sua proposta;

4.3 Exercer o acompanhamento e a fiscalização dos serviços, por servidores especialmente designados, anotando em registro próprio as falhas detectadas, indicando o dia, mês e ano, bem como o nome dos empregados eventualmente envolvidos e providenciar o encaminhamento das irregularidades verificadas, caso ocorram, à autoridade competente para as providências cabíveis;

4.4 Notificar a Contratada por escrito da ocorrência de eventuais imperfeições no curso da



PREFEITURA MUNICIPAL DE SARZEDO

Rua Eloy Cândido de Melo, nº 477 - Centro – CEP. 32.450-000

Estado de Minas Gerais

Fone: (31) 3577-7010 CNPJ: 01.612.509/0001-58

execução dos serviços, fixando prazo para a sua correção;

4.5 Pagar à Contratada o valor resultante da prestação do serviço, na forma do contrato;

4.6 Zelar para que durante toda a vigência do contrato sejam mantidas, em compatibilidade com as obrigações assumidas pela Contratada, todas as condições de habilitação e qualificação exigidas na licitação.

CLÁUSULA QUINTA – DAS OBRIGAÇÕES DA CONTRATADA

5.1 Executar os serviços conforme especificações constantes no contrato bem como no Termo de Referência e seus anexos, com os recursos necessários ao perfeito cumprimento das cláusulas contratuais;

5.1.1 Reparar, corrigir, remover, reconstruir ou substituir, a suas expensas, no total ou em parte, no prazo máximo de 05 dias úteis, os serviços efetuados em que se verificarem vícios, defeitos ou incorreções resultantes da execução ou dos materiais empregados, durante o período de vigência do contrato;

5.1.2 Reparar, corrigir, remover, reconstruir ou substituir, a suas expensas, no total ou em parte, os serviços efetuados em que se verificarem vícios, defeitos ou incorreções resultantes da execução ou dos materiais empregados, durante o prazo de recebimento definitivo e de recebimento provisório, nas condições previstas neste Termo de Referência;

5.1.3 Reparar, corrigir, remover, reconstruir ou substituir, a suas expensas, no total ou em parte, os serviços efetuados em que se verificarem vícios, defeitos ou incorreções resultantes da execução ou dos materiais empregados, durante o prazo de garantia da obra e nas condições previstas neste Termo de Referência;

5.1.4 Fornecer os materiais e equipamentos, ferramentas e utensílios necessários, na qualidade e quantidade especificadas, nos termos de sua proposta;

5.1.5 Arcar com a responsabilidade civil por todos e quaisquer danos materiais e morais causados pela ação ou omissão de seus empregados, trabalhadores, prepostos ou representantes, dolosa ou culposamente, ao Município ou a terceiros;

5.1.6 Ceder os direitos patrimoniais relativos ao projeto ou serviço técnico especializado, para que a Administração possa utilizá-lo de acordo com o previsto no Projeto Básico;

5.1.7 Assegurar à Contratante:

5.1.7.1 O direito de propriedade intelectual dos produtos/serviços desenvolvidos, inclusive sobre as eventuais adequações e atualizações que vierem a ser realizadas, logo após o recebimento de cada parcela, de forma permanente, permitindo à Contratante distribuir, alterar e utilizar os mesmos sem limitações;

5.1.7.2 Os direitos autorais da solução, do projeto, de suas especificações técnicas, da documentação produzida e congêneres, e de todos os demais produtos gerados na execução



PREFEITURA MUNICIPAL DE SARZEDO

Rua Eloy Cândido de Melo, nº 477 - Centro – CEP. 32.450-000

Estado de Minas Gerais

Fone: (31) 3577-7010 CNPJ: 01.612.509/0001-58

106
3

do contrato, ficando proibida a sua utilização sem que exista autorização expressa da Contratante, sobpena de multa, sem prejuízo das sanções civis e penais cabíveis.

5.1.8 Utilizar empregados habilitados e com conhecimentos básicos dos serviços a serem executados, de conformidade com as normas e determinações em vigor;

5.1.9 Apresentar à Contratante, quando for o caso, a relação nominal dos empregados que adentrarão o órgão para a execução do serviço, os quais devem estar devidamente identificados por meio de crachá;

5.1.10 Responsabilizar-se por todas as obrigações trabalhistas, sociais, previdenciárias, tributárias e as demais previstas na legislação específica, cuja inadimplência não transfere responsabilidade à Administração;

5.1.11 Instruir seus empregados quanto à necessidade de acatar as orientações da Administração, inclusive quanto ao cumprimento das Normas Internas, quando for o caso;

5.1.12 Relatar à Administração toda e qualquer irregularidade verificada no decorrer da prestação dos serviços;

5.1.13 Não permitir a utilização do trabalho do menor;

5.1.14 Manter durante toda a vigência do contrato, em compatibilidade com as obrigações assumidas, todas as condições de habilitação e qualificação exigidas na licitação;

5.1.15 Não transferir a terceiros, por qualquer forma, nem mesmo parcialmente, as obrigações assumidas, nem subcontratar qualquer das prestações a que está obrigada.

5.1.16 Arcar com o ônus decorrente de eventual equívoco no dimensionamento dos quantitativos de sua proposta, inclusive quanto aos custos variáveis decorrentes de fatores futuros e incertos, devendo complementá-los, caso o previsto inicialmente em sua proposta não seja satisfatório para o atendimento ao objeto da licitação, observado, se for o caso a respectiva matriz de alocação de riscos.

5.1.17 A Contratada deverá apresentar ainda, em até 10 (dez) dias da assinatura do contrato, sob sua responsabilidade e custos, a ART – Anotação de Responsabilidade Técnica – dos serviços contratados registrada no CREA, conforme previsto na Lei 6.496/77.

5.1.18 A CONTRATADA deverá obter, antes do início das obras e/ou serviços, sem ônus para a Prefeitura Municipal, todas as licenças ou autorizações ambientais que sejam necessárias para a operacionalização dos serviços e atividades que irá desenvolver, e para as áreas de apoio que irá utilizar para execução do objeto contratado, observado o disposto na LICENÇA AMBIENTAL, tais como: licença para instalação de canteiro de obra, quando necessários.

5.1.19 A CONTRATADA deverá efetuar seu próprio planejamento, levando em conta a produtividade de suas máquinas, equipamentos e mão de obra, observando o CRONOGRAMA FÍSICO FINANCEIRO.

5.1.20 É vedado à CONTRATADA:



PREFEITURA MUNICIPAL DE SARZEDO

Rua Eloy Cândido de Melo, nº 477 - Centro – CEP. 32.450-000

Estado de Minas Gerais

Fone: (31) 3577-7010 CNPJ: 01.612.509/0001-58

- 102
3
- 5.1.20.1** Caucionar ou utilizar este Termo de Contrato para qualquer operação financeira;
- 5.1.20.2** Interromper a execução dos serviços sob alegação de inadimplemento por parte da CONTRATANTE, salvo nos casos previstos em lei.
- 5.1.20.3** Se a Contratante relevar o descumprimento no todo ou em parte de quaisquer obrigações da Licitante Adjudicatária, tal fato não poderá liberar, desonerar ou de qualquer modo afetar ou prejudicar essas mesmas obrigações, as quais permanecerão inalteradas como se nenhuma omissão ou tolerância houvesse ocorrido.

CLÁUSULA SEXTA - DO PAGAMENTO E EM CASO DE ATRASO DE PAGAMENTO

6.1 O pagamento se fará após as medições, previstas para serem realizadas a cada 30 (trinta) dias após recebimento da Ordem de Serviços, por meio de ordem bancária emitida por processamento eletrônico, a crédito do beneficiário em conta bancária a ser indicada pela contratada na nota fiscal, conforme cronograma físico-financeiro anexo à este instrumento, com base na(s) Nota(s) Fiscal(is), devidamente conferidos e aprovados pelo CONTRATANTE.

6.1.1 O prazo de pagamento da última medição será contado a partir do recebimento definitivo da obra.

6.1.2 Serão acrescidos desse prazo para pagamento constante do item 6.1, os dias em que a CONTRATADA concorrer para o atraso dos pagamentos, sem qualquer ônus ou correção a ser paga pela Prefeitura Municipal.

6.2 As medições serão pagas em até 30 dias.

6.2.1 Em caso de atraso do pagamento, os valores expressos nas medições serão corrigidos monetariamente até o efetivo pagamento, processando-se o cálculo "*pro rata die*" tendo como base à variação do IGPM - Índice Geral de Preços de Mercado, ou por outro índice oficial que eventualmente possa vir a substituí-lo.

6.3 As Notas Fiscais serão obrigatoriamente instruídas, contendo todas as discriminações necessárias, devendo ser atestada pelo órgão recebedor que encaminhará as mesmas à Secretaria de Administração para providenciar o pagamento junto à Secretaria de Fazenda;

6.4 Nenhum pagamento será efetuado à contratada sem que esta tenha comprovado, por antecipação, a apresentação da CEI (Cadastro Específico do INSS) e, mês a mês, a respectiva a prova de recolhimento do INSS e FGTS, este acompanhado da relação nominal dos empregados alocados na obra (guia do FGTS), bem como de todos os encargos trabalhistas.

6.5 O pagamento da Nota Fiscal fica vinculado a prévia conferência pelo fiscal do contrato.

6.6 As Notas Fiscais ou documentos que a acompanharem para fins de pagamento que apresentarem incorreções serão devolvidos à CONTRATADA e o prazo para o pagamento



PREFEITURA MUNICIPAL DE SARZEDO

Rua Eloy Cândido de Melo, nº 477 - Centro – CEP. 32.450-000

Estado de Minas Gerais

Fone: (31) 3577-7010 CNPJ: 01.612.509/0001-58

108
3

passará a correr a partir da data da reapresentação dos documentos, considerados válidos pelo CONTRATANTE.

6.6.1 Nas Notas Fiscais deverá constar os dados bancários completos da CONTRATADA, sob pena de não realização do pagamento até a informação dos mesmos, de obrigação da CONTRATADA.

6.7 Para que os pagamentos possam ser efetuados, a contratada deverá apresentar, junto a nota fiscal de produtos/serviços, a seguinte documentação:

I - Documentos comprobatórios da regularidade fiscal e trabalhista;

II - Termo de Medição ou Relatório de Prestação de Serviços, devidamente atestado e aprovado pelo Fiscal do Contrato;

III - Registro fotográfico;

IV- Cópias da Guia de Recolhimento Previdência Social (GRPS), e da Guia de Recolhimento do Fundo de Garantia (GRF/GFIP) quitada (s), específica (s), vinculada (s) a prestação de serviços em questão, bem como os comprovantes de regularidade com o Instituto Nacional de Seguridade Social (INSS/Certidão Conjunta), com o Fundo de Garantia do Tempo de Serviço (FGTS), e com o Ministério do Trabalho e Emprego (CNDT), correspondentes a última nota fiscal ou fatura paga pela Administração;

a) No caso dos documentos, comprovantes de regularidade com o Instituto Nacional de Seguridade Social (INSS/Certidão Conjunta), com o Fundo de Garantia do Tempo de Serviço (FGTS), e com o Ministério do Trabalho e Emprego (CNDT), estiverem com data de validade vencida na data do pagamento, a contratada deverá providenciar e apresentar a nova documentação.

6.8 Sobre o valor devido ao contratado, a Administração efetuará as retenções tributárias cabíveis.

6.9 Quanto ao Imposto sobre Serviços de Qualquer Natureza (ISSQN), será observado disposto na Lei Complementar Nº 116, de 2003, e legislação municipal aplicável.

6.10 É vedado ao contratado transferir a terceiros os direitos ou créditos decorrentes do contrato.

6.11 EM CASO DE ATRASO DE PAGAMENTO

6.11.1 Serão pagos juros de mora de 1% (hum por cento) ao mês, de acordo com a fórmula abaixo:

MORA DIÁRIA

PV = VALOR A SER PAGO

I = TAXA DE JUROS AO MÊS (HUM POR CENTO)

MORA DIÁRIA = PV X I/100

30

3



PREFEITURA MUNICIPAL DE SARZEDO

Rua Eloy Cândido de Melo, nº 477 - Centro – CEP. 32.450-000

Estado de Minas Gerais

Fone: (31) 3577-7010 CNPJ: 01.612.509/0001-58

CLÁUSULA SÉTIMA - DO PRAZO DE VIGÊNCIA

7.1 O prazo de vigência do Contrato será de 04 (quatro) meses, para efeito de recebimento definitivo das obras e consequente pagamento.

7.1.1 As Ordens de Paralisação, devidamente justificadas por escrito nos autos, suspendem o curso do prazo de execução do contrato, tornando a correr com a Ordem de Reinício dos serviços.

7.1.2 O prazo de vigência será automaticamente prorrogado até a conclusão do seu objeto, conforme previsão do art. 111 da Lei nº 14.133/2021.

7.1.3 A prorrogação do prazo de execução, descontados os períodos de paralisação, será permitida, segundo o § 5º do art. 115 da Lei nº 14.133/2021, automaticamente pelo tempo correspondente, anotadas tais circunstâncias mediante simples apostila.

7.1.4 Todo e qualquer atraso injustificado será passível de sanções contratuais.

CLÁUSULA OITAVA - DO REAJUSTAMENTO E DA RECOMPOSIÇÃO DO EQUILÍBRIO ECONÔMICO-FINANCEIRO

8.1 Os preços propostos deverão ser fixos durante o prazo de vigência do contrato, podendo ser prorrogado com a correção pelo índice IGPM-FGV, ou outro índice oficial que possa vir a substituí-lo, em caso de prorrogação a que o contrato não tenha dado causa após o período de 01 (um) ano.

8.2 - DA RECOMPOSIÇÃO DO EQUILÍBRIO ECONÔMICO-FINANCEIRO

8.2.1. Sempre que atendidas as condições do Contrato, assinado e publicado, considera-se mantido seu equilíbrio econômico-financeiro.

8.2.1.1. Em caso de revisão, a alteração do preço ajustado, além de obedecer aos requisitos referidos no art. 124, II, d, da Lei nº 14.133/2021, deverá ocorrer de forma proporcional à modificação dos encargos, comprovada minuciosamente por meio de memória de cálculo a ser apresentada pela parte interessada e serão objeto de análise acurada e criteriosa, lastreada em elementos técnicos, por intermédio de processo administrativo para apurar o caso concreto.

8.2.2. Dentre os fatos ensejadores da revisão, não se incluem aqueles eventos dotados de previsibilidade, cujo caráter possibilite à parte interessada a sua aferição ao tempo da formulação/aceitação da proposta, bem como aqueles decorrentes exclusivamente da variação inflacionária, uma vez que inseridos, estes últimos, na hipótese de reajustamento.

8.2.3. A Administração terá o prazo para responder o Reajustamento de Composição do Equilíbrio até 30 (trinta) dias;



PREFEITURA MUNICIPAL DE SARZEDO

Rua Eloy Cândido de Melo, nº 477 - Centro – CEP. 32.450-000

Estado de Minas Gerais

Fone: (31) 3577-7010 CNPJ: 01.612.509/0001-58

110
3

CLÁUSULA NONA – DAS PENALIDADES

9.1 Comete infração administrativa, nos termos da lei, o licitante que, com dolo ou culpa:

9.1.1 der causa à inexecução parcial do contrato;

9.1.2 der causa à inexecução parcial do contrato que cause grave dano à Administração ou ao funcionamento dos serviços públicos ou ao interesse coletivo;

9.1.3 der causa à inexecução total do contrato;

9.1.4 ensejar o retardamento da execução ou da entrega do objeto da contratação sem motivo justificado;

9.1.5 deixar de entregar a documentação exigida ou não entregar qualquer documento que tenha sido solicitado durante a contratação;

9.1.6 Salvo em decorrência de fato superveniente devidamente justificado, não mantiver a proposta em especial quando:

9.1.7 não celebrar o contrato ou não entregar a documentação exigida para a contratação, quando convocado dentro do prazo de validade de sua proposta;

9.1.7.1 recusar-se, sem justificativa, a assinar o contrato, ou a aceitar ou retirar o instrumento equivalente no prazo estabelecido pela Administração;

9.1.8 apresentar declaração ou documentação falsa ou prestar declaração falsa durante a contratação;

9.1.9 fraudar a contratação;

9.1.10 comportar-se de modo inidôneo ou cometer fraude de qualquer natureza, em especial quando:

9.1.10.1 agir em conluio ou em desconformidade com a lei;

9.1.10.2 induzir deliberadamente a erro na contratação;

9.1.11 praticar atos ilícitos com vistas a frustrar os objetivos da contratação;

9.1.12 praticar ato lesivo previsto no art. 5º da Lei n.º 12.846, de 2013.

9.2 Com fulcro na Lei nº 14.133, de 2021, a Administração poderá, garantida a prévia defesa, aplicar aos licitantes e/ou adjudicatários as seguintes sanções, sem prejuízo das responsabilidades civil e criminal:

9.2.1 advertência, em caso de negligência, pendências, imperfeições e/ou falta corrigível.

9.2.2 multa;

9.2.3 impedimento de licitar e contratar e

9.2.4 declaração de inidoneidade para licitar ou contratar, enquanto perdurarem os motivos determinantes da punição ou até que seja promovida sua reabilitação perante a própria autoridade que aplicou a penalidade.

9.3 Na aplicação das sanções serão considerados:

9.3.1 a natureza e a gravidade da infração cometida.

3



PREFEITURA MUNICIPAL DE SARZEDO

Rua Eloy Cândido de Melo, nº 477 - Centro – CEP. 32.450-000

Estado de Minas Gerais

Fone: (31) 3577-7010 CNPJ: 01.612.509/0001-58

- 9.3.2** as peculiaridades do caso concreto
- 9.3.3** as circunstâncias agravantes ou atenuantes
- 9.3.4** os danos que dela provierem para a Administração Pública
- 9.3.5** a implantação ou o aperfeiçoamento de programa de integridade, conforme normas e orientações dos órgãos de controle.
- 9.4** A multa será recolhida no prazo máximo de 15 dias úteis, a contar da comunicação oficial.
- 9.4.1** Para as infrações previstas nos itens 9.1.1, 9.1.2, 9.1.3, 9.1.4, 9.1.5, 9.1.6, 9.1.7, 9.1.8, 9.1.9, 9.1.10, 9.1.11, 9.1.12 a multa será de até 30% do valor do contrato.
- 9.5** As sanções de advertência, impedimento de licitar e contratar e declaração de inidoneidade para licitar ou contratar poderão ser aplicadas, cumulativamente ou não, à penalidade de multa.
- 9.6** Na aplicação da sanção de multa será facultada a defesa do interessado no prazo de 15 (quinze) dias úteis, contado da data de sua intimação.
- 9.7** A sanção de impedimento de licitar e contratar será aplicada ao responsável em decorrência das infrações administrativas, quando não se justificar a imposição de penalidade mais grave, e impedirá o responsável de licitar e contratar no âmbito da Administração Pública direta e indireta do ente federativo a qual pertencer o órgão ou entidade, pelo prazo máximo de 3 (três) anos.
- 9.8** Poderá ser aplicada ao responsável a sanção de declaração de inidoneidade para licitar ou contratar, em decorrência da prática das infrações dispostas, bem como pelas infrações administrativas que justifiquem a imposição de penalidade mais grave que a sanção de impedimento de licitar e contratar, cuja duração observará o prazo previsto no art. 156, §5º, da Lei n.º 14.133/2021.
- 9.9.** A recusa injustificada do adjudicatário em assinar o contrato ou a ata de registro de preço, ou em aceitar ou retirar o instrumento equivalente no prazo estabelecido pela Administração, descrita no item 9.1.7, caracterizará o descumprimento total da obrigação assumida e o sujeitará às penalidades e à imediata perda da garantia de proposta em favor do órgão ou entidade promotora da licitação, nos termos do art. 45, §4º da IN SEGES/ME n.º 73, de 2022.
- 9.10** A apuração de responsabilidade relacionadas às sanções de impedimento de licitar e contratar e de declaração de inidoneidade para licitar ou contratar demandará a instauração de processo de responsabilização a ser conduzido por comissão composta por 2 (dois) ou mais servidores estáveis, que avaliará fatos e circunstâncias conhecidos e intimará o licitante ou o adjudicatário para, no prazo de 15 (quinze) dias úteis, contado da data de sua intimação, apresentar defesa escrita e especificar as provas que pretenda produzir.
- 9.11** Caberá recurso no prazo de 15 (quinze) dias úteis da aplicação das sanções de advertência, multa e impedimento de licitar e contratar, contado da data da intimação,



PREFEITURA MUNICIPAL DE SARZEDO

Rua Eloy Cândido de Melo, nº 477 - Centro – CEP. 32.450-000

Estado de Minas Gerais

Fone: (31) 3577-7010 CNPJ: 01.612.509/0001-58

112
3

que será dirigido à autoridade que tiver proferido a decisão recorrida, que, se não a reconsiderar no prazo de 5 (cinco) dias úteis, encaminhará o recurso com sua motivação à autoridade superior, que deverá proferir sua decisão no prazo máximo de 20 (vinte) dias úteis, contado do recebimento dos autos.

9.12 Caberá a apresentação de pedido de reconsideração da aplicação da sanção de declaração de inidoneidade para licitar ou contratar no prazo de 15 (quinze) dias úteis, contado da data da intimação, e decidido no prazo máximo de 20 (vinte) dias úteis, contado do seu recebimento.

9.13 O recurso e o pedido de reconsideração terão efeito suspensivo do ato ou da decisão recorrida até que sobrevenha decisão final da autoridade competente.

9.14 A aplicação das sanções previstas neste edital não exclui, em hipótese alguma, a obrigação de reparação integral dos danos causados.

CLÁUSULA DÉCIMA – DA GESTÃO E FISCALIZAÇÃO

10.1 O contrato ou instrumento equivalente oriundo desta contratação terão como responsáveis:

10.1.1 GESTOR DO CONTRATO: João Paulo José Pereira, matrícula;

10.1.2 FISCAL DO CONTRATO: Miriam Aparecida Pires, matrícula 4142.

10.2 Compete ao Gestor do Contrato exercer a administração do contrato, com atribuições voltadas para o controle das questões documentais da contratação, quais sejam, verificar se os recursos estão sendo empenhados conforme as respectivas dotações orçamentárias, acompanhar o prazo de vigência do contrato, verificar a necessidade e possibilidade da renovação/prorrogação, bem como estudar a viabilidade de realização de reequilíbrio econômico-financeiro e da celebração dos respectivos termos aditivos, etc.

10.3 Compete ao Fiscal do Contrato exercer a verificação concreta da compatibilidade do objeto, devendo o servidor designado verificar a qualidade e procedência da prestação do objeto respectivo, encaminhar informações ao gestor do contrato, atestar documentos fiscais, exercer o relacionamento necessário com a contratada, dirimir as dúvidas que surgirem no curso da execução do contrato, etc.

10.4 O fiscal do contrato anotará em registro próprio todas as ocorrências relacionadas com a execução do contrato, indicando dia, mês e ano, bem como o nome dos funcionários eventualmente envolvidos, determinando o que for necessário à regularização das falhas ou defeitos observados e encaminhando os apontamentos à autoridade competente para as providências cabíveis.

10.5 A fiscalização de que trata este item não exclui nem reduz a responsabilidade da Contratada, inclusive perante terceiros, por qualquer irregularidade, ainda que resultante de



PREFEITURA MUNICIPAL DE SARZEDO

Rua Eloy Cândido de Melo, nº 477 - Centro - CEP. 32.450-000

Estado de Minas Gerais

Fone: (31) 3577-7010 CNPJ: 01.612.509/0001-58

imperfeições técnicas, vícios redibitórios, ou emprego de material inadequado ou de qualidade inferior, e, na ocorrência desta, não implica em corresponsabilidade da Administração ou de seus agentes e prepostos.

CLÁUSULA DÉCIMA PRIMEIRA – DAS ALTERAÇÕES E RESCISÃO

11.1 A alteração do presente instrumento deverá obedecer aos preceitos constantes na Lei 14.133/21.

PARÁGRAFO ÚNICO

A CONTRATADA fica obrigada a aceitar, nas mesmas condições contratuais, os acréscimos ou supressões que se fizerem no objeto deste contrato, até o limite de 25% (vinte e cinco por cento) do valor inicial atualizado do contrato, ressalvados as condições relativas às supressões, que poderão exceder este limite.

11.2 A inexecução total ou parcial do contrato ensejará sua rescisão nos prevista na lei 14.133/21.

Parágrafo Único - Ficam reconhecidos os direitos da administração, em caso da rescisão administrativa, prevista na lei 14.133/21.

11.2.1 A rescisão do presente contrato poderá ocorrer nas hipóteses e condições previstas nos artigos 137, 138 e 139 da Lei nº 14.133/2021, sem prejuízo da aplicação das sanções previstas no presente contrato. Os casos de rescisão contratual serão formalmente motivados, assegurando-se à CONTRATADA o direito à prévia e ampla defesa.

CLÁUSULA DÉCIMA SEGUNDA - DA TRANSFERÊNCIA E DA SUBCONTRATAÇÃO DO CONTRATO

12.1 À CONTRATADA é vedada a transferência e a subcontratação no todo ou em parte deste contrato.

CLÁUSULA DÉCIMA TERCEIRA - DA GARANTIA:

13.1 Os executores têm responsabilidade objetiva pelos defeitos verificados nas obras pelo período de 5 anos, definido pelo art. 618 do Código Civil, exceto em casos de caso fortuito, motivo de força maior, culpa exclusiva de terceiros e inexistência do defeito.

13.2 A Contratada deverá comprometer-se a prestar a garantia mínima estabelecida nas especificações técnicas de cada produto constante deste Termo de Referência, ou, pelo prazo fornecido pelo fabricante.

13.3 O início do período de garantia quinquenal dar-se-á na data de emissão do Termo de Recebimento Definitivo da Obra.

13.4 As hipóteses de exclusão da garantia são as seguintes:



PREFEITURA MUNICIPAL DE SARZEDO

Rua Eloy Cândido de Melo, nº 477 - Centro – CEP. 32.450-000

Estado de Minas Gerais

Fone: (31) 3577-7010 CNPJ: 01.612.509/0001-58

114
3

13.4.1 Danos provocados por imperícia ou negligência dos usuários;

13.4.2 Rompimento indevido do lacre de garantia dos produtos.

13.4.3 É de responsabilidade da CONTRATADA o ônus da prova da origem das falhas.

13.5 A Contratada será responsável por efetuar a qualquer tempo, dentro do prazo de garantia, e sem ônus para a Contratante, a substituição dos produtos objetos deste Termo de Referência, quando os mesmos apresentarem defeitos de fábrica ou divergência em relação às especificações exigidas.

13.6 Uma vez acionada a garantia, a Contratada terá o prazo de 15 dias para correção dos defeitos apresentados, cujo lapso temporal começará a contar a partir da abertura do chamado.

13.7 A correspondência eletrônica (e-mail) também será considerada instrumento para cumprimento das rotinas de abertura de chamado previstas nesta cláusula.

13.8 Entende-se por prestação da garantia, aquela destinada a remover os defeitos de execução ou da qualidade dos materiais apresentados nos serviços, compreendendo substituições de peças, ajustes, reparos e correções necessárias.

CLÁUSULA DÉCIMA QUARTA - DA CONFORMIDADE COM O EDITAL

14.1 O presente contrato está em conformidade com o edital Concorrência nº 01/2025 do dia ____/____/2024.

CLÁUSULA DÉCIMA QUINTA - DA LEGISLAÇÃO APLICÁVEL

15.1 Aplicar-se-á execução deste contrato e especialmente aos casos omissos o disposto na lei 14.133/21.

CLÁUSULA DÉCIMA SEXTA - DOTAÇÃO ORÇAMENTÁRIA

16.1 As despesas decorrentes do presente instrumento correrão pela seguinte dotação orçamentária indicada pela Secretaria Municipal de Fazenda e Orçamentos:

ESCOLA	02 016 12 361 1201 2158 339039	FICHA: 709	FONTE: 1.543.000	EDUCAÇÃO BÁSICA
CEMEI	02 016 12 368 1201 2168 339039	FICHA: 722	FONTE: 1.543.000	EDUCAÇÃO INFANTIL

CLÁUSULA DÉCIMA SÉTIMA - DO FORO

17.1 Fica eleito o Foro da Comarca de Ibirité/MG, para dirimir quaisquer dúvidas decorrentes do presente contrato. E por estarem justas e contratadas, as partes assinam o presente instrumento, em 02 (duas) vias de igual teor, depois de lido e conferido pelas testemunhas abaixo.



PREFEITURA MUNICIPAL DE SARZEDO

Rua Eloy Cândido de Melo, nº 477 - Centro - CEP. 32.450-000

Estado de Minas Gerais

Fone: (31) 3577-7010 CNPJ: 01.612.509/0001-58

Sarzedo/MG, ____ de _____ de 2025.

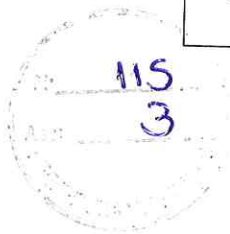

XXXXXXXXXXXXXXXXXXXX

Pela Contratante

XXXXXXXXXXXXXXXXXXXX

Pela Contratada

Testemunhas: 1 - _____

2 - _____

3



PREFEITURA MUNICIPAL DE SARZEDO

Rua Eloy Cândido de Melo, nº 477 - Centro - CEP. 32.450-000

Estado de Minas Gerais

Fone: (31) 3577-7010 CNPJ: 01.612.509/0001-58

ANEXO III - TERMO REFERÊNCIA

OBJETO:

Contratação de empresa especializada para fornecimento de material e mão de obra para execução de obra de prevenção contra incêndio e combate ao pânico do Centro Municipal de Educação Infantil Espaço Nosso e Escola Municipal José Batista Filho, na cidade de Sarzedo.

DESCRIÇÃO DETALHADA:

LOTE 01:

Contratação de empresa especializada para Fornecimento de material e mão de obra para Execução de obra de prevenção contra incêndio e Combate ao pânico na Escola Municipal José Batista Filho.

LOTE 02:

Contratação de empresa especializada para o fornecimento de material e mão de obra para execução de obra de prevenção contra incêndio e combate ao pânico no Centro Municipal De Educação Infantil Espaço Nosso.

Sobre a execução: A descrição de execução como um todo se encontra pormenorizada em tópico específico do ETP, apêndice deste TR.

São partes integrantes do presente termo, a planilha orçamentária, composições de custos unitários, composição do BDI, projeto básico e memorial descritivo.

JUSTIFICATIVA E FUNDAMENTAÇÃO DA CONTRATAÇÃO:

Justificativa quanto ao quantitativo demandado:

Os quantitativos constantes na planilha orçamentária em anexo foram aferidos por meio de medições in loco, de modo a atender a demanda de serviços necessária para preservar o patrimônio público municipal.

A razão da necessidade da contratação:

Sarzedo é um município localizado na região central de Minas Gerais, integrante da Região Metropolitana de Belo Horizonte, situado às margens da rodovia MG-040, entre os municípios de Ibitiré e Mário Campos, tendo como limite ao norte o município de Betim, separados pelo Ribeirão Sarzedo, e ao sul o município de Brumadinho, separados pela Serra Três Irmãos, extensão da Serra do Curral. O município possui uma população total estimada em 32.752 habitantes e conta com 46 bairros e uma área territorial total de 62,1974 km².



PREFEITURA MUNICIPAL DE SARZEDO

Rua Eloy Cândido de Melo, nº 477 - Centro - CEP. 32.450-000

Estado de Minas Gerais

Fone: (31) 3577-7010 CNPJ: 01.612.509/0001-58

Conquanto ainda seja uma cidade jovem, o município de Sarzedo dispõe de escolas e CEMEIs que necessitam da emissão de AVCB, como forma de propiciar segurança aos servidores e usuários das unidades educacionais e cumprimento a todas as normas vigentes de prevenção e combate ao incêndio.



Figura 01 – Localização da CEMEI ESPAÇO NOSSO
20°02'26"S 44°08'55"W

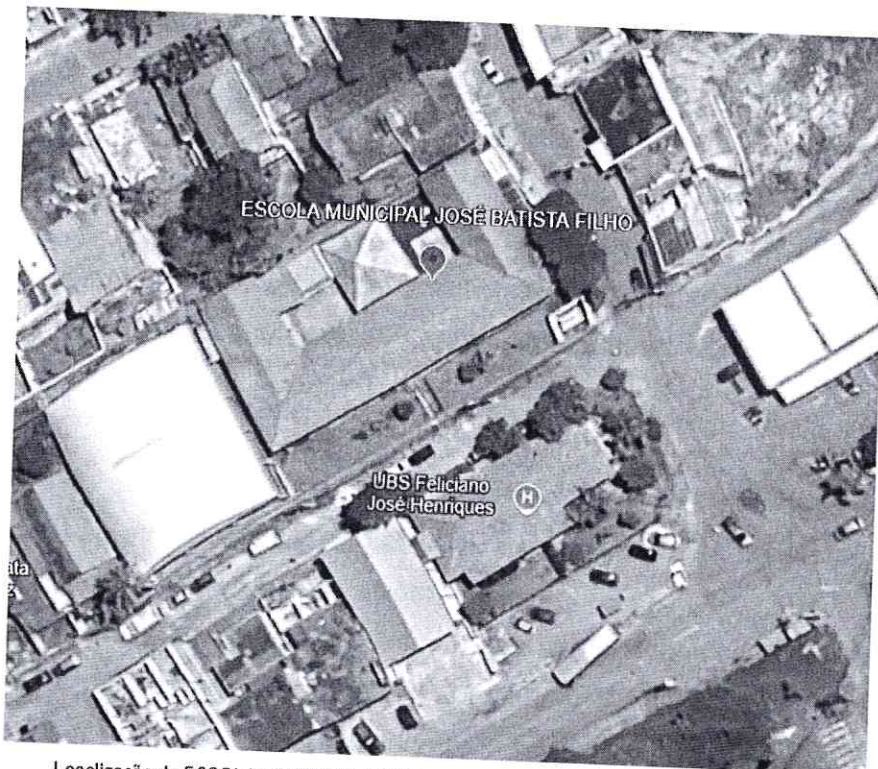

Localização da ESCOLA MUNICIPAL JOSÉ BATISTA FILHO 20°02'37"S 44°08'52"W



PREFEITURA MUNICIPAL DE SARZEDO

Rua Eloy Cândido de Melo, nº 477 - Centro – CEP. 32.450-000

Estado de Minas Gerais

Fone: (31) 3577-7010 CNPJ: 01.612.509/0001-58

118
3

FORMA, PRAZO E LOCAL:

DA FORMA DE EXECUÇÃO:

A obra deverá ser realizada pelo regime de execução de empreitada por preços unitários.

A execução do objeto da contratação se dará conforme as cláusulas, condições, garantias, obrigações e responsabilidades entre as partes, conforme previsto no termo de referência, memorial descritivo, planilha orçamentária, cronograma físico financeiro e projeto básico em anexo.

A Contratada deverá executar o serviço utilizando-se dos materiais, equipamentos, ferramentas, utensílios e mão de obra necessários à perfeita execução contratual, conforme disposto neste Termo de Referência e seus anexos.

DO PRAZO DE EXECUÇÃO:

O prazo de execução da obra é de 04 meses para o LOTE 01 a contar da Ordem de Serviço Inicial, conforme Cronograma físico-financeiro.

O prazo de execução da obra é de 02 meses para o LOTE 02 a contar da Ordem de Serviço Inicial, conforme Cronograma físico-financeiro.

QUALIFICAÇÃO DA MÃO-DE-OBRA ESTIMADA PARA EXECUÇÃO DOS SERVIÇOS

Deverá ser apresentado atestado de capacidade técnica comprovando que empresa já tenha realizado obras de instalação ou adequação de sistema de prevenção e combate ao incêndio.

SUSTENTABILIDADE AMBIENTAL:

Deverão ser obedecidos aos critérios de descarte de resíduos provenientes da obra de forma sustentável e ambientalmente correto, efetuando o recolhimento dos materiais em caçamba e descarte em bota-fora credenciado atendendo às legislações vigentes.

CRITÉRIOS DE RECEBIMENTO DO OBJETO:

Serão efetuadas medições conforme cronograma físico-financeiro:

As medições deverão conter somente os materiais efetivamente empregados, vedado considerar materiais estocados no local para utilização futura;

A soma dos valores dos pagamentos das faturas emitidas até a última medição não poderá ser superior a 90% (noventa por cento) do valor global do contrato;

O saldo restante só poderá ser liberado após a emissão do TERMO DE RECEBIMENTO DEFINITIVO, consoante descrito a seguir, não podendo seu valor ser inferior a 10% (dez por cento) do valor global do contrato.

A última medição coincidirá com a emissão do TERMO DE RECEBIMENTO PROVISÓRIO.



PREFEITURA MUNICIPAL DE SARZEDO

Rua Eloy Cândido de Melo, nº 477 - Centro - CEP. 32.450-000

Estado de Minas Gerais

Fone: (31) 3577-7010 CNPJ: 01.612.509/0001-58

Da Comunicação do término do serviço:

Executado o serviço, estando o mesmo em condições de ser recebido, a CONTRATADA deverá comunicar à FISCALIZAÇÃO, por escrito e dentro do prazo contratual, a fim de que seja realizada VISTORIA para fins de Recebimento Provisório.

A emissão da comunicação acima referida fora do prazo de execução contratual caracterizará atraso, sujeitando a Contratada às penalidades cabíveis previstas neste instrumento.

Em caso de constatação local da não finalização dos serviços e da existência de parcelas ainda não executadas/fornecidas, não será reconhecido efeito à comunicação o que implicará na caracterização de atraso caso ultrapassado o prazo de execução contratual.

Do Recebimento Provisório

Realizada a comunicação válida, a FISCALIZAÇÃO MUNICIPAL em até 15 dias realizará o TERMO DE RECEBIMENTO PROVISÓRIO, o qual deverá ser circunstanciado e assinado por ambas as partes.

Se a Fiscalização constatar algum defeito ou incorreção no serviço prestado, fará constar no TERMO DE RECEBIMENTO PROVISÓRIO lista das pendências detectadas concedendo-se prazo compatível de até 20 (vinte) dias, para a Contratada, às suas expensas, reparar, corrigir, remover, reconstruir ou substituir, no total ou em parte, o objeto do Contrato, com vistas ao atendimento das exigências efetuadas.

A CONTRATADA efetuará, dentro do prazo fixado acima, por escrito, comunicado à Fiscalização solicitando a realização de nova VISTORIA.

Se porventura, durante a NOVA VISTORIA, verificar-se que as pendências apontadas pela Fiscalização não foram sanadas, caracterizar-se-á atraso a partir daquela data.

Resolvidas as pendências, a FISCALIZAÇÃO encaminhará Comunicação Interna ao servidor ou Comissão designados(s) pela Administração em até 02 dias úteis, para fins de elaboração do TERMO DE RECEBIMENTO DEFINITIVO.

Recebimento Definitivo

No prazo de 15 (quinze) dias contados a partir da emissão do Termo de Recebimento Provisório (sem pendências) ou da comunicação da FISCALIZAÇÃO referida no subitem acima, será realizada VISTORIA por servidor ou comissão com vistas à emissão do TERMO DE RECEBIMENTO DEFINITIVO;

Havendo indicação de novas pendências, será concedido prazo, limitado a 15 (quinze) dias contados da VISTORIA, a fim de efetuarem-se as correções necessárias;



PREFEITURA MUNICIPAL DE SARZEDO

Rua Eloy Cândido de Melo, nº 477 - Centro - CEP. 32.450-000

Estado de Minas Gerais

Fone: (31) 3577-7010 CNPJ: 01.612.509/0001-58

120
3

A Contratada comunicará por escrito a realização das adequações solicitando a VISTORIA FINAL e após a verificação da perfeita adequação do serviço será emitido o TERMO DE RECEBIMENTO DEFINITIVO.

PROCEDIMENTOS DE GESTÃO E FISCALIZAÇÃO DO CONTRATO:

O contrato ou instrumento equivalente oriundo desta contratação terão como responsáveis:

GESTOR DO CONTRATO: João Paulo José Pereira

FISCAL DO CONTRATO: Miriam Aparecida Pires – matrícula 4142

Compete ao Gestor do Contrato exercer a administração do contrato, com atribuições voltadas para o controle das questões documentais da contratação, quais sejam, verificar se os recursos estão sendo empenhados conforme as respectivas dotações orçamentárias, acompanhar o prazo de vigência do contrato, verificar a necessidade e possibilidade da renovação/prorrogação, bem como estudar a viabilidade de realização de reequilíbrio econômico-financeiro e da celebração dos respectivos termos aditivos, etc.

Compete ao Fiscal do Contrato exercer a verificação concreta da compatibilidade do objeto, devendo o servidor designado verificar a qualidade e procedência da prestação do objeto respectivo, encaminhar informações ao gestor do contrato, atestar documentos fiscais, exercer o relacionamento necessário com a contratada, dirimir as dúvidas que surgirem no curso da execução do contrato, etc.

O fiscal do contrato anotará em registro próprio todas as ocorrências relacionadas com a execução do contrato, indicando dia, mês e ano, bem como o nome dos funcionários eventualmente envolvidos, determinando o que for necessário à regularização das falhas ou defeitos observados e encaminhando os apontamentos à autoridade competente para as providências cabíveis.

A fiscalização de que trata este item não exclui nem reduz a responsabilidade da Contratada, inclusive perante terceiros, por qualquer irregularidade, ainda que resultante de imperfeições técnicas, vícios redibitórios, ou emprego de material inadequado ou de qualidade inferior, e, na ocorrência desta, não implica em corresponsabilidade da Administração ou de seus agentes e prepostos.

REALIZAÇÃO DE VISTORIA:

Para o correto dimensionamento e elaboração de sua proposta, o licitante poderá realizar vistoria nas instalações do local de execução dos serviços, acompanhado pelo servidor designado para esse fim, de segunda a sexta-feira, das 8 horas às 15 horas, devendo o agendamento ser efetuado previamente pelo telefone (31) 3577-7040. Durante a visita devem ser esclarecidas quaisquer dúvidas referentes a planilha orçamentária base, especificações e projetos.



PREFEITURA MUNICIPAL DE SARZEDO

Rua Eloy Cândido de Melo, nº 477 - Centro - CEP. 32.450-000

Estado de Minas Gerais

Fone: (31) 3577-7010 CNPJ: 01.612.509/0001-58

A visita técnica será facultativa.

As empresas que não visitarem os locais de prestação dos serviços não poderão, em hipótese alguma e em nenhum tempo, alegar desconhecimento em relação aos serviços descritos em sua proposta comercial em decorrência de sua ausência na referida visita.

É de responsabilidade da licitante a ocorrência de eventuais prejuízos em virtude de sua omissão na verificação dos locais de prestação dos serviços.

O prazo para vistoria iniciar-se-á no dia útil seguinte ao da publicação do Edital, estendendo-se até o segundo dia útil anterior à data prevista para abertura da sessão pública.

Para a vistoria, o licitante, ou o seu representante, deverá estar devidamente identificado.

DA GARANTIA:

Os executores têm responsabilidade objetiva pelos defeitos verificados nas obras pelo período de 5 anos, definido pelo art. 618 do Código Civil, exceto em casos de caso fortuito, motivo de força maior, culpa exclusiva de terceiros e inexistência do defeito.

A Contratada deverá comprometer-se a prestar a garantia mínima estabelecida nas especificações técnicas de cada produto constante deste Termo de Referência, ou, pelo prazo fornecido pelo fabricante.

O início do período de garantia quinquenal dar-se-á na data de emissão do Termo de Recebimento Definitivo da Obra.

As hipóteses de exclusão da garantia são as seguintes:

- Danos provocados por imperícia ou negligência dos usuários;
- Rompimento indevido do lacre de garantia dos produtos.
- É de responsabilidade da CONTRATADA o ônus da prova da origem das falhas.

A Contratada será responsável por efetuar a qualquer tempo, dentro do prazo de garantia, e sem ônus para a Contratante, a substituição dos produtos objetos deste Termo de Referência, quando os mesmos apresentarem defeitos de fábrica ou divergência em relação às especificações exigidas.

Uma vez acionada a garantia, a Contratada terá o prazo de 15 dias para correção dos defeitos apresentados, cujo lapso temporal começará a contar a partir da abertura do chamado.

A correspondência eletrônica (e-mail) também será considerada instrumento para cumprimento das rotinas de abertura de chamado previstas nesta cláusula.

Entende-se por prestação da garantia, aquela destinada a remover os defeitos de execução ou da qualidade dos materiais apresentados nos serviços, compreendendo substituições de peças, ajustes, reparos e correções necessárias.



PREFEITURA MUNICIPAL DE SARZEDO

Rua Eloy Cândido de Melo, nº 477 - Centro - CEP. 32.450-000

Estado de Minas Gerais

Fone: (31) 3577-7010 CNPJ: 01.612.509/0001-58

129
3

DOCUMENTAÇÃO:

Habilitação jurídica, regularidade fiscal e trabalhista e qualificação econômico-financeira, conforme definido pelo Setor de Licitações

QUALIFICAÇÃO TÉCNICA:

- Indicação do(s) responsável(is) técnico(s) pela execução dos serviços, DETENTOR DO ATESTADO DE CAPACIDADE TÉCNICA apresentado, feita pelo representante legal da empresa licitante, mediante "Termo de Compromisso" próprio, conforme modelo que constitui anexo do Edital, devidamente assinado pelo representante legal da empresa licitante e pelo(s) responsável(is) técnico(s) nele indicado(s);
- Reconhecer firma da(s) assinatura(s) do(s) responsável (eis) técnico(s) indicados no "TERMO de COMPROMISSO" quando estes não fizerem parte do quadro societário da empresa ou não estiverem presentes à sessão pública, ou não possuírem vínculo empregatício, ou contrato de prestação de serviços, ou o mesmo não constar como responsável técnico no Registro da Pessoa Jurídica da entidade profissional competente, comprovados no processo.
- O registro do(s) responsável(eis) técnico(s) em carteira de trabalho bem como o contrato civil de prestação de serviços de responsabilidade técnica ou como engenheiro responsável, ou ainda se o profissional constar no Registro da Pessoa Jurídica da entidade profissional competente, comprovados no processo, substituem o "TERMO DE COMPROMISSO" especificado acima.
- PROVA DE REGISTRO OU INSCRIÇÃO, DA EMPRESA LICITANTE E DO(S) RESPONSÁVEL(EIS) TÉCNICO(S) INDICADO(S) NO "TERMO DE COMPROMISSO", NA ENTIDADE PROFISSIONAL COMPETENTE.
- Certidão (ões) ou atestado(s), fornecido (a)(s) por pessoas jurídicas de direito público ou privado, acompanhado (a)(s) das respectivas Certidões de Anotação de Responsabilidade Técnica emitidas pelo órgão competente, descrevendo os serviços já executados pelo responsável (eis) técnico(s) indicado(s) no termo de compromisso ou documentos equivalentes para comprovar sua similaridade de complexidade tecnológica e operacional equivalente ou superior ao objeto licitado.
- Deverá ser apresentado atestado de capacidade técnica do profissional referente a fornecimento e instalação de reservatório de água metálica, tubular ou tipo taça com coluna seca ou não. Estes atestados deverão ser apresentados para todos os itens que compõem este Termo de Referência.



PREFEITURA MUNICIPAL DE SARZEDO

Rua Eloy Cândido de Melo, nº 477 - Centro - CEP. 32.450-000

Estado de Minas Gerais

Fone: (31) 3577-7010 CNPJ: 01.612.509/0001-58

OBRIGAÇÃO DAS PARTES:

OBRIGAÇÕES DA CONTRATADA:

Executar os serviços conforme especificações constantes no contrato, bem como no Termo de Referência e seus anexos, com os recursos necessários ao perfeito cumprimento das cláusulas contratuais;

Reparar, corrigir, remover, reconstruir ou substituir, a suas expensas, no total ou em parte, no prazo máximo de 05 dias úteis, os serviços efetuados em que se verificarem vícios, defeitos ou incorreções resultantes da execução, ou dos materiais empregados, durante o período de vigência do contrato;

Reparar, corrigir, remover, reconstruir ou substituir, a suas expensas, no total ou em parte, os serviços efetuados em que se verificarem vícios, defeitos ou incorreções resultantes da execução ou dos materiais empregados, durante o prazo de recebimento definitivo e de recebimento provisório, nas condições previstas neste Termo de Referência;

Reparar, corrigir, remover, reconstruir ou substituir, a suas expensas, no total ou em parte, os serviços efetuados em que se verificarem vícios, defeitos ou incorreções resultantes da execução ou dos materiais empregados, durante o prazo de garantia da obra e nas condições previstas neste Termo de Referência;

Fornecer os materiais e equipamentos, ferramentas e utensílios necessários, na qualidade e quantidade especificadas, nos termos de sua proposta;

Arcar com a responsabilidade civil por todos e quaisquer danos materiais e morais causados pela ação ou omissão de seus empregados, trabalhadores, prepostos ou representantes, dolosa ou culposamente, ao Município ou a terceiros;

Ceder os direitos patrimoniais relativos ao projeto ou serviço técnico especializado, para que a Administração possa utilizá-lo conforme o previsto no Projeto Básico;

Assegurar à Contratante:

O direito de propriedade intelectual dos produtos/serviços desenvolvidos, inclusive sobre as eventuais adequações e atualizações que forem ser realizadas, logo após o recebimento de cada parcela, de forma permanente, permitindo à Contratante distribuir, alterar e utilizar os mesmos sem limitações;

Os direitos autorais da solução, do projeto, de suas especificações técnicas, da documentação produzida e congêneres, e os demais produtos gerados na execução do contrato, ficando proibida a sua utilização sem existir autorização expressa da Contratante, sob pena de multa, sem prejuízo das sanções civis e penais cabíveis.

Utilizar empregados habilitados e com conhecimentos básicos dos serviços a serem executados, de conformidade com as normas e determinações em vigor;



PREFEITURA MUNICIPAL DE SARZEDO

Rua Eloy Cândido de Melo, nº 477 - Centro - CEP. 32.450-000

Estado de Minas Gerais

Fone: (31) 3577-7010 CNPJ: 01.612.509/0001-58

124
3

Apresentar à Contratante, quando for o caso, a relação nominal dos empregados que adentrarão o órgão para a execução do serviço, os quais devem estar devidamente identificados por meio de crachá;

Responsabilizar-se por todas as obrigações trabalhistas, sociais, previdenciárias, tributárias e as demais previstas na legislação específica, cuja inadimplência não transfere responsabilidade à Administração;

Instruir seus empregados quanto à necessidade de acatar as orientações da

Administração, inclusive quanto ao cumprimento das Normas Internas, quando for o caso;

Relatar à Administração toda e qualquer irregularidade verificada no decorrer da prestação dos serviços;

Não permitir a utilização do trabalho do menor;

Manter durante toda a vigência do contrato, em compatibilidade com as obrigações assumidas, todas as condições de habilitação e qualificação exigidas na licitação;

Não transferir a terceiros, por qualquer forma, nem mesmo parcialmente, as obrigações assumidas, nem subcontratar qualquer das prestações a que está obrigada.

Arcar com o ônus decorrente de eventual equívoco no dimensionamento dos quantitativos de sua proposta, inclusive quanto aos custos variáveis decorrentes de fatores futuros e incertos, devendo complementá-los, caso o previsto inicialmente em sua proposta não seja satisfatório para o atendimento ao objeto da licitação, observado, se for o caso a respectiva matriz de alocação de riscos.

A Contratada deverá apresentar ainda, em até 10 (dez) dias da assinatura do contrato, sob sua responsabilidade e custos, a ART – Anotação de Responsabilidade Técnica – dos serviços contratados registrada no CREA, conforme previsto na Lei 6.496/77.

OBRIGAÇÕES DA CONTRATANTE:

Proporcionar todas as condições para que a Contratada possa desempenhar seus serviços conforme as determinações do Contrato, do Edital e seus Anexos, especialmente do Termo de Referência;

Exigir o cumprimento de todas as obrigações assumidas pela Contratada, conforme as cláusulas contratuais e os termos de sua proposta;

Exercer o acompanhamento e a fiscalização dos serviços, por servidores especialmente designados, anotando em registro próprio as falhas detectadas, indicando dia, mês e ano, bem como o nome dos empregados eventualmente envolvidos e providenciar o encaminhamento das irregularidades verificadas, caso ocorram, à autoridade competente para as providências cabíveis;

125
3



PREFEITURA MUNICIPAL DE SARZEDO

Rua Eloy Cândido de Melo, nº 477 - Centro - CEP. 32.450-000
Estado de Minas Gerais

Fone: (31) 3577-7010 CNPJ: 01.612.509/0001-58

Notificar a Contratada por escrito da ocorrência de eventuais imperfeições no curso da execução dos serviços, fixando prazo para a sua correção;
Pagar à Contratada o valor resultante da prestação do serviço, na forma do contrato;
Zelar para que durante toda a vigência do contrato sejam mantidas, em compatibilidade com as obrigações assumidas pela Contratada, todas as condições de habilitação e qualificação exigidas na licitação.

ESTIMATIVA DE VALOR

LOTES	UNIDADE ESCOLAR	VALOR
LOTE 01	Escola Municipal José Batista Filho	R\$ 128.365,92
LOTE 02	Centro Municipal de Educação Infantil Espaço Nosso	R\$ 35.466,42
	VALOR TOTAL ESTIMADO	R\$ 163.832,34

CRITÉRIO DE ACEITABILIDADE DOS PREÇOS:
MENOR PREÇO POR LOTE;

DA SUBCONTRATAÇÃO:

É vedada a subcontratação total ou parcial do objeto licitado.

CONDIÇÕES E FORMA DE PAGAMENTO:

O pagamento se fará após as medições, previstas para serem realizadas a cada 30 (trinta) dias após recebimento da Ordem de Serviços, por meio de ordem bancária emitida por processamento eletrônico, a crédito do beneficiário em conta bancária a ser indicada pela contratada na nota fiscal, conforme cronograma físico-financeiro anexo a este instrumento, com base na(s) Nota(s) Fiscal(is), devidamente conferidos e aprovados pelo CONTRATANTE. O prazo de pagamento da última medição será contado a partir do recebimento definitivo da obra.

As medições serão pagas em até 30 dias.

Em caso de atraso do pagamento, os valores expressos nas medições serão corrigidos monetariamente até o efetivo pagamento, processando-se o cálculo "pro rata die" tendo como base à variação do IGPM - Índice Geral de Preços de Mercado, ou por outro índice oficial que eventualmente possa substituí-lo.

As Notas Fiscais serão obrigatoriamente instruídas, contendo todas as discriminações necessárias, devendo ser atestada pelo órgão recebedor que encaminhará as mesmas à Secretaria de Administração para providenciar o pagamento junto à Secretaria de Fazenda;



PREFEITURA MUNICIPAL DE SARZEDO

Rua Eloy Cândido de Melo, nº 477 - Centro - CEP. 32.450-000
Estado de Minas Gerais

Fone: (31) 3577-7010 CNPJ: 01.612.509/0001-58

Nenhum pagamento será efetuado à contratada sem que esta tenha comprovado, por antecipação, a apresentação da CEI (Cadastro Específico do INSS) e, mês a mês, a respectiva a prova de recolhimento do INSS e FGTS, este acompanhado da relação nominal dos empregados alocados na obra (guia do FGTS), bem como de todos os encargos trabalhistas.

O pagamento da Nota Fiscal fica vinculado a prévia conferência pelo fiscal do contrato.

As Notas Fiscais ou documentos que a acompanharem para fins de pagamento que apresentarem incorreções serão devolvidos à CONTRATADA e o prazo para o pagamento passará a correr a partir da data da reapresentação dos documentos, considerados válidos pelo CONTRATANTE.

Nas Notas Fiscais deverá constar os dados bancários completos da CONTRATADA, sob pena de não realização do pagamento até a informação deles, de obrigação da CONTRATADA. Para que os pagamentos possam ser efetuados, a contratada deverá apresentar, junto a nota fiscal de produtos/serviços, a seguinte documentação:

I - Documentos comprobatórios da regularidade fiscal e trabalhista;

II - Termo de Medição ou Relatório de Prestação de Serviços, devidamente atestado e aprovado pelo Fiscal do Contrato;

III - Registro fotográfico;

IV - Cópias da Guia de Recolhimento Previdência Social (GRPS), e da Guia de Recolhimento do Fundo de Garantia (GRF/GFIP) quitada (s), específica (s), vinculada(s) a prestação de serviços em questão, bem como os comprovantes de regularidade com o Instituto Nacional de Seguridade Social (INSS), com o Fundo de Garantia do Tempo de Serviço (FGTS), e com o Ministério do

Trabalho e Emprego (CNDT), correspondentes a última nota fiscal ou fatura paga pela Administração;

a) No caso dos documentos, comprovantes de regularidade com o Instituto Nacional de Seguridade Social (INSS), com o Fundo de Garantia do Tempo de Serviço (FGTS), e com o Ministério do Trabalho e Emprego (CNDT), estiverem com data de validade vencida na data do pagamento, a contratada deverá providenciar e apresentar a nova documentação.

Sobre o valor devido ao contratado, a Administração efetuará as retenções tributárias cabíveis.

Quanto ao Imposto sobre Serviços de Qualquer Natureza (ISSQN), será observado o disposto na Lei Complementar Nº 116, de 2003, e legislação municipal aplicável.

É vedado ao contratado transferir a terceiros os direitos ou créditos decorrentes do contrato.

127
3



PREFEITURA MUNICIPAL DE SARZEDO

Rua Eloy Cândido de Melo, nº 477 - Centro - CEP. 32.450-000
Estado de Minas Gerais

Fone: (31) 3577-7010 CNPJ: 01.612.509/0001-58

DOTAÇÃO ORÇAMENTÁRIA:

Recurso VAAR

PRAZO DE VIGÊNCIA DO CONTRATO:

O prazo de vigência do Contrato será de 04 meses, para efeito de recebimento definitivo da obra e consequente pagamento.

TERMO DE REFERÊNCIA ELABORADO COM BASE EM INFORMAÇÕES DA
SECRETARIA DE OBRAS

Valdirene Araujo Lacerda santos - Secretária Municipal de Educação



PREFEITURA MUNICIPAL DE SARZEDO

Rua Eloy Cândido de Melo, nº 477 - Centro - CEP. 32.450-000

Estado de Minas Gerais

Fone: (31) 3577-7010 CNPJ: 01.612.509/0001-58

128
3

ANEXO IV - TERMO DE COMPROMISSO

A empresa, CNPJ:, participante do licitação CONCORRÊNCIA Nº 01/2025, destinado à: "Contratação de empresa especializada para execução de obra de prevenção contra incêndio e combate ao pânico da Escola Municipal José Batista Filho e do Centro Municipal de Educação Infantil Espaço Nosso, incluindo o fornecimento de material e mão de obra", conforme termo de referência anexo do edital compromete-se a manter como responsável(eis) técnico(s) do mencionado serviço, até a sua conclusão, o (a) sr.(a): _____ (nome do rt) _____, cujo(s) atestado(s) de capacidade técnica atende(m) ao(s) objeto(s) licitado(s).

Declara-se ciente de que:

- a substituição do (de qualquer dos) profissional(is) acima indicado(s), que poderá ser feita por outro de experiência equivalente ou superior, somente será possível mediante justificativa fundamentada desta empresa, devidamente aceita e aprovada pela Prefeitura Municipal de Sarzedo;
- o não cumprimento do presente compromisso implicará desobediência ao parágrafo 6º do art. 67 da Lei federal nº 14.133/2021, possibilitando à Administração a aplicação das sanções legais cabíveis.

(LOCAL E DATA)

Assinatura:: _____

Sócio administrador.....:

Identificação.....:

CIENTE:

Assinatura:: _____

Resp. Técnico indicado:

Identificação (Nº Registro Entidade Competente): _____

3

129
3



PREFEITURA MUNICIPAL DE SARZEDO

Rua Eloy Cândido de Melo, nº 477 - Centro - CEP. 32.450-000
Estado de Minas Gerais

Fone: (31) 3577-7010 CNPJ: 01.612.509/0001-58

ANEXO V - TERMO DE VISITA TÉCNICA - FACULTATIVA

À PREFEITURA MUNICIPAL DE SARZEDO,

Referência: Visita técnica.

Prezados Senhores,

A empresa _____, CNPJ nº _____, por seu representante infra-assinado, _____, CPF nº _____, declara ter realizado a visita técnica ao local da prestação de serviços, e que tem pleno conhecimento das condições em que deverão ser realizados os fornecimentos dos materiais e prestados os serviços que constituem o objeto da referida licitação.

Local e data

Nome e assinatura do representante legal da empresa licitante

DE ACORDO:

Declaro que o(a) Sr.(a) _____, portador(a) da Carteira de Identidade _____, o qual se apresentou a este servidor da Secretaria de Obras e Urbanismo da Prefeitura de Sarzedo como sendo Responsável pela visita técnica para a empresa _____, realizou, nesta data, a visita técnica do Edital da licitação Concorrência nº 01/2025.

Em ____/____/____

Carimbo e assinatura do servidor Secretaria Municipal de Obras e Urbanismo de Sarzedo.

3



PREFEITURA MUNICIPAL DE SARZEDO

Rua Eloy Cândido de Melo, nº 477 - Centro - CEP. 32.450-000

Estado de Minas Gerais

Fone: (31) 3577-7010 CNPJ: 01.612.509/0001-58

130
3

ANEXO VI - DECLARAÇÃO DE RENÚNCIA À VISITA TÉCNICA

(Nome).....responsável legal da empresa:....., CNPJ
nº....., Endereço:
.....Fone:.....
.....Fax:E-mail:
.....

Declara que renuncia à Visita Técnica aos locais e as instalações para a prestação dos serviços constantes do objeto do Edital da Concorrência nº 01/2025, e o quadro técnico da empresa tomou conhecimento das reais condições de execução dos serviços, bem como coletaram informações de todos os dados e elementos necessários à perfeita elaboração da proposta comercial, responsabilizando-se por manter as garantias que vincularem nossa proposta ao presente processo licitatório, em nome da empresa que represento.

....., de de 2025.

Assinatura do representante legal ou procurador da empresa:

.....

Carteira de Identidade:

Órgão Expedidor:

Obs. Anexar na plataforma junto à documentação de Habilitação preenchido e assinado

3

131
3



PREFEITURA MUNICIPAL DE SARZEDO

Rua Eloy Cândido de Melo, nº 477 - Centro - CEP. 32.450-000
Estado de Minas Gerais

Fone: (31) 3577-7010 CNPJ: 01.612.509/0001-58

ANEXO VII – DECLARAÇÃO DE CONHECIMENTO DAS CONDIÇÕES ESTABELECIDAS NO MEMORIAL DESCRITIVO E DE CONCORDÂNCIA COM O CUMPRIMENTO DO PRAZO ESTABELECIDO NO CRONOGRAMA FÍSICO FINANCEIRO.

Declaramos para os devidos fins de direito que a Proposta Comercial foi elaborada de forma livre e consciente da obrigação de cumprir os prazos estipulados no CRONOGRAMA FÍSICO FINANCEIRO, DISPONIBILIZANDO, PORTANTO, MÃO DE OBRA, MATERIAL E EQUIPAMENTOS COMPATÍVEIS E SUFICIENTES COM O CUMPRIMENTO DESTES PRAZOS.

Declaramos que temos plena ciência de todas as exigências previstas no Memorial Descritivo, inclusive quanto ao uso de EPI's adequados e fornecimento de uniformes com padrão estabelecido pelo Município a todos os funcionários envolvidos na execução do objeto, bem como a obrigatoriedade do acompanhamento da execução de todos os serviços pelo responsável técnico, legalmente habilitado.

O responsável técnico da Contratada, SEMPRE QUE SOLICITADO PELO CORPO TÉCNICO DE FISCALIZAÇÃO DO MUNICÍPIO, DEVERÁ SE APRESENTAR IN LOCO NO PRAZO MÁXIMO DE 24 HORAS.

Declaramos ainda, que toda comunicação de caráter técnico da fiscalização do Município será efetivada, exclusivamente, com o engenheiro responsável técnico indicado pela Contratada.

Local/ Data

Representante Legal



PREFEITURA MUNICIPAL DE SARZEDO

Rua Eloy Cândido de Melo, nº 477 - Centro – CEP. 32.450-000

Estado de Minas Gerais

Fone: (31) 3577-7010 CNPJ: 01.612.509/0001-58

132
3

ANEXO VIII - DECLARAÇÃO ÚNICA

DECLARAMOS , sob as penas da lei, em especial o art. 299 do Código Penal Brasileiro, que:

- I - declaração de que o licitante tomou conhecimento de todas as informações e das condições locais para o cumprimento das obrigações objeto da licitação.
- II - cumprimos as exigências de reserva de cargos para pessoa com deficiência e para reabilitado da Previdência Social
- III - que a proposta econômica compreende a integralidade dos custos para atendimento dos direitos trabalhistas assegurados na Constituição Federal, nas leis trabalhistas, nas normas infralegais, nas convenções coletivas de trabalho e nos termos de ajustamento de conduta vigentes na data de entrega das propostas.
- IV - que cumpre os requisitos de habilitação e que as declarações informadas são verídicas, conforme art. 63, inciso I, da Lei 14.133/2021.
- V - que inexistem fatos impeditivos para sua habilitação no certame, ciente da obrigatoriedade de declarar ocorrências posteriores;
- VI - que não emprega menor de 18 anos em trabalho noturno, perigoso ou insalubre e não emprega menor de 16 anos, salvo menor, a partir de 14 anos, na condição de aprendiz, nos termos do artigo 7º, XXXIII, da Constituição;
- VII - que não possui, em sua cadeia produtiva, empregados executando trabalho degradante ou forçado, observando o disposto nos incisos III e IV do art. 1º e no inciso III do art. 5º da Constituição Federal; e
- VIII - declaração de que não há, no quadro de sócios da empresa, servidor público municipal e/ou estadual.

Nome e assinatura do representante legal

3



PREFEITURA MUNICIPAL DE SARZEDO

Rua Eloy Cândido de Melo, nº 477 - Centro - CEP. 32.450-000
Estado de Minas Gerais

Fone: (31) 3577-7010 CNPJ: 01.612.509/0001-58

ANEXO IX – MODELO DE DECLARAÇÃO DE ENQUADRAMENTO

133
3

(Razão Social da Empresa) inscrita no CNPJ nº _____, Endereço: _____

para fins de obter os benefícios concedidos pela Lei Complementar 123/06, declara que:

- Estamos enquadrados, na condição de _____ (Microempresa ou Empresa de Pequeno Porte) e que não estamos incursos das vedações a que se reporta o §4 do art. 3º da Lei Complementar 123/06;
- Apresentamos a Receita Federal anualmente a Declaração de Informações Econômico-Fiscais da Pessoa Jurídica (DIPJ) e/ou Declaração Anual do Simples Nacional (DASM), em conformidade com o disposto em ato da Secretaria da Receita Federal;
- Conservamos em boa ordem, pelo prazo de cinco anos, contado da data da emissão, os documentos que comprovam a origem das receitas e a efetivação das despesas, bem assim a realização de quaisquer outros atos ou operações que venham a modificar a situação patrimonial;
- Declaramos que no ano-calendário de realização desta licitação, ainda não celebramos contratos com a Administração Pública cujos valores somados extrapolem a receita bruta máxima admitida para fins de enquadramento como empresa de pequeno porte, conforme artigo 4º, parágrafo 2º da lei 14.133/2021.

Estamos cientes de que a prestação de informações inverídicas nos sujeitará, juntamente com as demais pessoas que para ela concorrem, às penalidades previstas na legislação criminal e tributária relativas à falsidade ideológica (art. 299 do código Penal) e ao crime a ordem tributária (art. 1º da Lei nº 8.137, de 27 de dezembro de 1990).

Esta Declaração está vinculada à validade do Balanço Patrimonial do exercício não eximindo a responsabilidade da empresa em informar, através de Declaração, alterações que tenha ocorrido em seu Porte, sendo a Declaração de Enquadramento para o reenquadramento do Porte da empresa e Declaração de Desenquadramento quando a empresa não se enquadrar mais como ME e EPP.

Sou optante do Sistema Simples Nacional? SIM NÃO

Local/ Data

Representante Legal

3